DICION DE 18 PAGINAS
AGENCIAS EN EL EXTERIOR:
NUEVA YORK: 165, BROADWAY
ENCIAS EN TODAS LAS PROVINCIAS
ICINA PRINCIPAL: AGUSTINAS 1269

LA NACION

Precio único en todo el país:
20 CENTAVOS
SUSCRICIONES:
Por un año: $ 50.00 - Por seis meses: $ 26.00
Por tres meses: $ 14 - Por un año exterior: $ 110

ÑO V — Santiago de Chile, Miércoles 12 de Octubre de 1921 — Núm. 1,733

LAS REINAS DE LA FIESTA DE LA PRIMAVERA

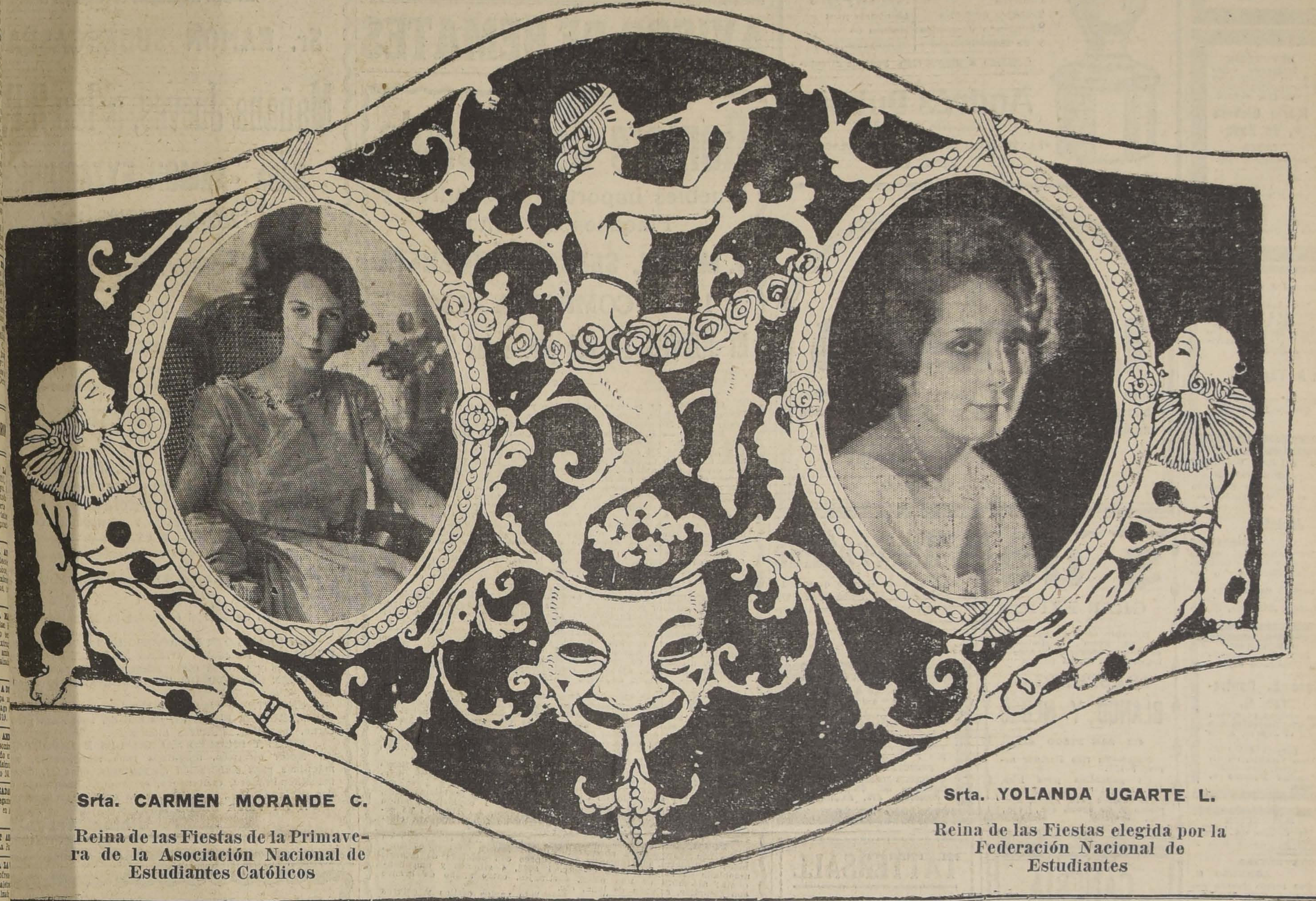

Srta. CARMEN MORANDE C.

Reina de las Fiestas de la Primavera de la Asociación Nacional de Estudiantes Católicos

Srta. YOLANDA UGARTE L.

Reina de las Fiestas elegida por la Federación Nacional de Estudiantes

DESCUBRIMIENTO DE AMERICA

bra el mundo el aniver-
descubrimiento de Amé-
la en que, según la fra-
la en el documento de
e la República de Chi-
en homenaje a la Ma-
en ocasión memorable,
s playas del nuevo mun-
ignes navegantes que al
los horizontes de la hu-
lieron a España un Con-
qué perpetuar las virtu-
raza".

erdo del glorioso visio-
guió hacia las tierras
as la proa de las cara-
España, honramos hoy
a, con algunos fragmen-
carta en que Cristóbal
a cuenta de sus homé-
nzas a los Reyes Cató-

quí, sin comentarios, en
e sencillez:

r:

sé que habréis placer de
rictoria que Nuestro Se-
a dado en mi viaje, vos
ta carta, por la cual sa-
o en treinta y tres días
s Indias con la armada
lustrísimos Rey y Reina
señores, me dieron; don-
lé muy muchas islas po-
n gente sin número, y
las he tomado posesión
Altezas con pregón y
eal estendida, y no me
adicho.

imera que yo fallé puse
ador a conmemoración
a Majestad, el cual ma-
iente todo esto ha dado:
la llaman Guanayaní. A
a puse nombre la isla de
ría de Concepción; a la
Fernandina: a la cuar-
bela: a la quinta la isla
así a cada una nombre

... ...

te desta isla, e de todas
ue he hallado y he havi-
a havido noticia, andan
udos, así como sus ma-
ren; aunque algunas mu-
obijan parte con una so-
yerba o una cosa de al-
e para ello facen. Ellos
fierro, ni acero, ni ar-
on para ello; no porque
nte bien dispuesta e de
statura, salvo que son
rosos a maravilla. No tie-
armas, salvo las armas
ñas cuando están con la
a la cual ponen al cabo
agudo, é no osan usar
s: que muchas veces me
ido enviar a tierra dos o
res, a alguna villa para
la, y salir a ellos de los
o, é después que lo veían
an, a no aguardar padre
esto porque a ninguno se
o mal; antes a todo cabo
o haya estado e podido
la les he dado lo que te-
paño como otras cosas
in recibir por ello cosa
as son así temerosos sin

remedio. Verdad es que después que se aseguran y pierden este miedo, ellos son tanto sin engaño y tan liberales de lo que tienen, que no lo creería sino el que lo viese. Ellos de cosa que tengan, pidiéndosela, jamás dicen de no; antes convidan a la persona con ello y muestran tanto amor, que darían los corazones; e quier sea cosa de valor, quier sea de poco precio, luego por cualquiera cosica de cualquiera manera que sea que se les dé, por ello son contentos.

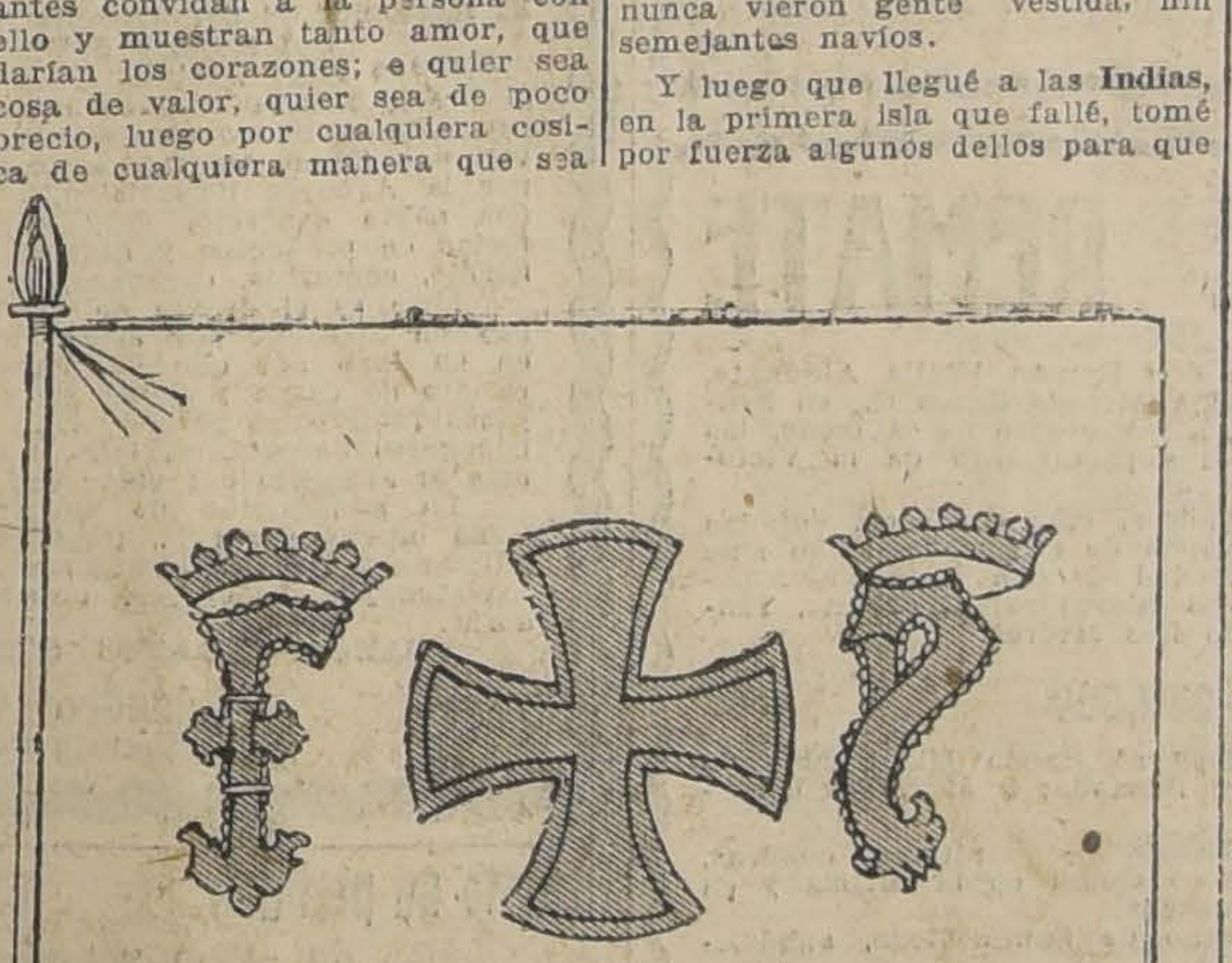

ESTANDARTE DE CASTILLA DESPLEGADO POR COLON EN LA ISLA GUANAHANI

Yo defendí que non se les desen cosas tan ceviles como pedazos de escudillas rotas y pedazos de vidrio roto y cabo de agujeta; aunque cuando ellos esto llevar les parecía haber la mejor joya del mundo; que se acertó a ver un marinero por una agujeta de oro de peso de dos castellanos y medio, y otros de otras cosas, que muy menos valían, mucho más. Y por blancas nuevas daban todo cuanto tenían, aunque fuesen dos ni tres castellanos de oro, o una arrova o dos de algodón filado.

Hasta los pedazos de los arcos rotos de las pipas tomaban, y daban lo que tenían como bestias; así que me pareció mal, e yo lo defendí. Y daba yo graciosas mil cosas buenas y yo llevaba pesque tomen amor; y allende desto se facan cristianos, que se inclinen al amor y servicios de **Sus Altezas** y de toda la nación castellana: e procuren de ayuntar e nos dar de las cosas que tienen en abundancia que nos son necesarias. Y no conocían ninguna seta ni idolatría, salvo que todos creen que las fuerzas e el bien es en el cielo; y creían muy firme que yo con estos navíos y gente venía del cielo; y en tal catamiento me recibían en todo cabo después de haber perdido el miedo. Y esto no procede porque sean ignorantes, salvo de muy sutil ingenio, y hombres que navegan todos aquellos mares, que es maravilla la buena cuenta que ellos dan de todo; salvo porque nunca vieron gente vestida, nin semejantes navíos.

Y luego que llegué a las **Indias**, en la primera isla que fallé, tomé por fuerza algunos dellos para que desprendiesen y me diesen noticias de lo que había en aquellas partes; e así fué que luego entendieran e nos a ellos, cuando por lengua o señas; y esto han aprovechado mucho: hoy en día los traigo que siempre tan de propósito, que vengo del cielo, por mucha conversación que haya habido conmigo; y estos eran los primeros a pronunciarlos adonde yo llegaba, y los otros andaban corriendo de casa en casa, y a las villas cercanas con voces altas: "Venid, venid a ver la gente del cielo". Así todos hombres como mujeres, después de haber el corazón seguro de nos, venían que no quedaba grande ni pequeño, y todos traían algo de comer y de beber, quedaban con un amor maravilloso.

Ellos tienen en todas las islas muy muchas **canoas**, a manera de fustas de remo: dellas menores, y algunas y muchas son mayores que una fusta de diez y ocho bancos: no son tan anchas, porque son de un solo madero: más una fusta no terná con ellas al remo, porque van que no es cosa de creer; y con estas navegan todas aquellas islas, que son innumerables, y tratan sus mercaderías. Algunas destas canoas he visto con 70 y 80 hombres en ellas, y cada uno con su remo.

... ...

En todas estas islas me parece que todos los hombres sean contentos con una mujer, y a su mayoral o rey dan fasta veinte. Las mujeres me parece que trabajan más que los hombres, ni he podido entender si tienen bienes propios, que me parece ver que aquellos que uno tenía todos hacían parte, en especial de las cosas comederas. En estas islas fasta aquí no he hallado hombres monstrudos como muchos pensaban: mas ante de toda gente de muy lindo acatamiento: ni son negros como en Guinea, salvo con sus cabellos corredíos, y no se crían a donde hay ímpetu demasiado de los rayos solares, es verdad que el sol tiene allí gran fuerza, puesto que es distante de la línea equinocial veinte y seis grados: en estas islas, adonde hay montañas, ahí tenía fuerza el frío de este invierno; más ellos lo sufren por la costumbre, e con la ayuda de las viandas, que comen con especias muchas y muy calientes en demasía.

Así que monstruos no he hallado, ni noticia salvo de una isla de **Caribes**, que es la segunda a la entrada de las Indias, que es poblada de una gente que tienen en todas las islas por muy feroces, los cuales comen carne humana. Estos tienen muchas **canoas** con las cuales corren todas las islas de Indias y roban y toman cuanto pueden. Ellos no son más disformes que los otros: salvo que tienen en costumbre de traer los cabellos largos como mujeres, y usan arcos y flechas de las mismas armas de cañas, con un palillo al cabo, por defecto de fierro, que no tienen: son feroces entre estos otros pueblos, que son en demasiado grado cobardes; mas yo no los tengo en nada más que a los otros. Estos son aquellos que tratan con las mujeres **Matinino**, que es la primera isla partiendo de **España para las Indias** que se falla, en la cual no hay hombre ninguno. Ellos no usan ejercicio femenil, salvo arcos y flechas, como los sobredichos de cañas, y se arman y cobijan con láminas de alambre, de que tienen mucho.

Otra isla me seguran mayor que la **Española** en que las personas no tienen ningún cabello. En esta hay oro sin cuento, y destas y de las otras traigo conmigo indios para testimonio.

... ...

Así que, pues nuestro Redentor dió victoria a Nuestros Ilustrísimos Rey o Reina e a sus Reinos famosos, de tan alta cosa, a donde toda la cristiandad debe tomar alegría y facer grandes fiestas, y solemnes por el tanto ensalzamiento que habrán entornándose tantos pueblos a nuestra Santa Fe, y después por los bienes temporales; que no solamente la **España**, mas todos los cristianos ternán aquí refrigerio y ganancia: esto según el fecho así en breve. Fecha en la carabela, sobre las islas de Canaria, quinze de Febrero de 1492.

Para lo que mandareys,

El Almirante XPO FERENS

nidita del Huasco 1886
POR MENOR Y MAYOR
GUILLERMO ZERBI -:- Monjitas 867 -:- Teléfono 2321

MUEBLES
Variado surtido en dormitorios, comedores, de salón y escritorio, construcción sólida. Facilidades en el pago.
SANDIEGO 460

GRANDIOSO DESCUBRIMIENTO INDIGENA
"MITRINCO VEGETAL"

En uso en Sud América en 3 fórmulas distintas:
N.o 1. Para reumatismo crónico, muscular y deformante. El mejor sorbente del ácido úrico.
N.o 2. Para gonorrea y demás afecciones a las vías urinarias.
N.o 3. Para leucorrea o flores blancas. Higiene íntima de la mujer.
Enviamos prospectos ilustrativos en carta cerrada, remitiendo solamente una estampilla de correo.
Indicándonos fórmula, atendemos pedidos de provincias.
Unica parte en venta en Santiago, por mayor y menor, en nuestra Agencia: HUERFANOS 1480 (oficina y depósito general). Casilla 7541.
Depositarios para Valparaso: Droppelmann Hnos.
Droguería Internacional, Condell 86.
Agencias establecidas en todo Sud América.
SAENZ, PAILAHUEQUE Y Cía. (Chile)

EL DIA DE LA RAZA
Lo pasará alegremente visitando el BALNEARIO DE APOQUINDO, a media hora de Santiago, camino espléndido, panorama encantador. (Abierto el Restaurant). Ordenes por teléfono, Las Condes N.o 3

Feria de Productos Agrícolas
de Ureta y Cía.
DELICIAS 3410
PARA EL REMATE DE MAÑANA JUEVES 13
SE REMATARAN, ENTRE OTROS PRODUCTOS, LOS SIGUIENTES:
Afrecho,
Afrechillo,
Ají,
Avena blanca y rubia
Carbón blanco,
Carbón de espino,
Charqui,
Cebada inglesa y del país,
Frejoles de todas clases,
Garbanzos,
Granzas de trigo,
Granzas de cebada,
Lentejas,
Leña por carga y ensacada,
Linaza,
Maíz,
Miel,
Mostaza,
Paja,
Pasto,
Sal de costa,
Trigo de todas clases,
PAPAS Y NUECES, por grandes y pequeñas partidas
QUESO Y MANTEQUILLA de las más acreditadas marcas
RAIMUNDO URETA E.,
Gerente

Locomóvil "Ransomes"
De 6 H. P., completamente garantido, estado como nuevo, precio bajo, vendo:
TEODORO PREISLER B.
Huérfanos 2448.—Casilla 2587.—Tel. 2928

El Restaurant "LA PLAYA"
Con motivo de celebrarse la FIESTA DE LA RAZA, saluda a la colonia española y al público en general, y ofrece al mismo tiempo un suculento menú a la hora del almuerzo, preparado especialmente.
Avisamos, también, que la Casa permanecerá cerrada desde las 2½ P. M. hasta el día siguiente.

Tatché y Gallofré
Monjitas 826 :: Teléfono 1250

DEFUNCION

Ha dejado de existir nuestra querida esposa y madre, señora doña

Rosa B. de Rubio

Sus restos serán conducidos mañana Jueves 13, a las 8.30 A. M., al Cementerio Católico.

El cortejo partirá de García Reyes 49. — **Geraldo Rubio. — Eugenio Rubio.— Felicinda S. de Rubio.— León Rubio.**

DEFUNCION

Habiendo dejado de existir nuestra querida madre y suegra, señora

María Cichero v. de Badaracco

rogamos a nuestras relaciones se sirvan acompañarnos en la traslación de sus restos al Cementerio Católico, hoy Miércoles 12, a las 4 P. M., desde su casa habitación, Sotomayor N.o 55.— **Elisa Badaracco de Dasso y Juan Dasso.**

Expresión de gracias

Doy las más expresivas gracias a las personas que se dignaron acompañar los restos de mi inolvidable hermano

Juan A. Tapia D.

a su última morada. — Sus hermanos: **Onofre y Julio Tapia D.**

"Confederación del Arte Culinario"

DEFUNCION

Habiendo fallecido el socio fundador, señor

Jacinto Valenzuela

cita a todos los socios y sociedades amigas a sus funerales que se efectuarán mañana Miércoles, a las 5 P. M.

El cortejo partirá de su casa habitación calle Olivos N.o 952, Casita N.o 9.— **Ismael Hinojosa**, Secretario.

DEFUNCION

Habiendo fallecido mi idolatrado esposo, señor

José E. Contreras G.

ruego a sus amigos se sirvan concurrir a sus funerales que se efectuarán el Jueves, a las 10.30 A. M.

El cortejo partirá del Pensionado de San Vicente, en dirección al Cementerio General. — **Pilomena Romero v. de Contreras.**

DEFUNCION

Ha dejado de existir nuestra querida hija y hermana,

ROSA ELVIRA AGNELLO G.

Sus restos fueron sepultados privadamente, ayer Martes 11 de Octubre.

LA FAMILIA

CALIFONTS

A leña, muy superiores a los de gas, no producen humo, con nuestro sistema, no hay peligro de incendios, costo de un baño, tres kilos de leña, en 25 minutos a 40 grados.

Precio del Califont, de $ 70 a $ 160.

Los instalamos garantidos, aunque sea fuera de Santiago. Solicite prospectos.

FORTUÑO & PATRI

Ingenieros Fabricantes
BANDERA 818
Casilla 3158 — Santiago

REMATE JUDICIAL

Por orden del 5.o Juzgado Civil, remataré en mi oficina, **MORANDE 442**, el **Viernes 14, a las 3 P. M.**

AUTO "JEFFERY"

tipo turismo, 7 asientos, en perfecto estado. A la vista en Delicias 1435 y el día del remate, frente a mi oficina, desde las 10 A. M.

Pago al contado.

Arcadio Meza S.

Martillero de Hacienda.

"ACETILENA"

CASA ANDRES DUBOIS

Fábrica Nacional de Lámparas a Carburo

para Minas	Faenas norturnas
Túneles	Focos y Reflectores
Canales	Autógenos para
Canteras	Camiones y Autos
Trabajos agrícolas	Lámparas para
Alumbrado doméstico	Hornos de
y de Municipalidades	Panaderías.

Catálogo a disposición. Pedidos directamente a

Andrés Dubois

Ingeniero Constructor
SANTO DOMINGO 1077 — SANTIAGO —
CASILLA 291

Oct.-13

LAPIDAS

para nichos, jardineras, cruces, etc., de mármol blanco y plomo, hace muy artísticas y a precios módicos,

Marmolería Ceppi

CASTRO 78 :—: SANTIAGO

Oct.-12

$ 110

GRAN EXITO

Elegante traje sobre medida en buenos casimires a elección, hechura yankee o inglesa, con forros de 1.a

SASTRERIA

BLANCO Y NEGRO

412 SAN DIEGO 412

Nota:—En rico Rasimir negro, $ 125.

En gabardina pura lana, 150.

En colores café, negro, azul plomo y de **sport**, etc., etc., 145.

El Kaiser a Chile

Comunica de Dorner que el 15 de Noviembre se embarcará para Chile el ex-Emperador, para inaugurar la población que construirá en calle Carmen "La Esperanza del Hogar".

---

250 VACAS

VENDEMOS

Hay 40 paridas, resto muy preñadas. Muy mestizas y nuevas.

PRECIO: $ 350 c|u.

GREENE URRUTIA y Cía.
Teatinos 86. Casilla 3722.
Teléfono 373. Santiago

CAÑERIA

para agua, nueva o usada de 4", 5" ó 6" pulgadas, se compra hasta 2,000 metros. Ofertas:

CASILLA 2757

TATTERSALL

En la **FERIA** que se efectuará hoy día, se rematará **1 toro fino holandés**, del Criadero de **don Salvador Vergara**, garantido para la reproducción.

EL GERENTE.

FERROCARRILES DEL ESTADO

Se solicitan propuestas públicas para el 6 de Diciembre próximo, por: aceites para ejes, máquinas, cilindros y sobre-calentadores, grasa consistente, hilachas de lana y algodón, parafina, bencina, carburo y aceite de alumbrado.

Santiago, Setiembre 3 de 1921.

Avisos de Vapores

GRACE LINE

SERVICIO RAPIDO DE VAPORES ENTRE VALPARAISO Y NUEVA YORK

Viaje en 19 días, Vía Canal de Panamá, con escala en Antofagasta, Iquique, Mollendo, Callao y Cristóbal.

Servicio de primera clase, únicamente.

Camarotes de lujo. Cuisine inmejorable.

SALIDAS FIJAS CADA TRES SEMANAS, A LA 1 P. M.

"SANTA TERESA", SALDRA OCTUBRE 12.	**"SANTA LUISA"**, SALDRA NOVIEMBRE 23.
"SANTA ELISA", SALDRA NOVIEMBRE 2.	**"SANTA TERESA"**, SALDRA DICIEMBRE 14.

Por informaciones y pasajes, dirigirse a sus agentes en Santiago:

GRACE Y CIA. (CHILE) S. A.

Agentes de la Compañía Japonesa Toyo Kisen Kaisha
HUERFANOS 1087 :-: :-: SANTIAGO

Compañía Sud-Americana de Vapores

PROXIMAS SALIDAS

"Imperial" Vapor rápido para Cristóbal, en conexión con naves para Estados Unidos, Europa, etc., el VIERNES 14 de Octubre, a las 4 P. M.

"Cachapoal" Vapor para Pimentel (Perú), con escala en la mayoría de los puertos intermedios, el JUEVES 20 de Octubre, a las 4 P. M.

AGENTES: Wessel, Duval y Co., Huérfanos esq. Morandé. — Subagentes: Compañía de Transportes Unidos, Estado esq. Delicias

---

Línea de Vapores de O. Pinto & Cía.

El vapor nacional de pasajeros con **instalación inalámbrica**,

"ARAUCO"

Capitán: Roberto Miethe. Saldrá de Valparaíso el Viernes 14 de Octubre, a las 6 P. M., haciendo escala en:

Coquimbo, el 15; Huasco, el 16; Carrizal, el 16; Caldera, el 17; Chañaral, el 17; Taltal, el 18; Antofagasta, el 19; Mejillones, el 20; Gatico, el 20; Tocopilla, el 20; Iquique, el 21; Caleta Buena, el 21.

Recibe carga desde el Miércoles 12 de Octubre, en lanchas particulares y de la Compañía, incluso peso y valor declarado, firmando recibo en tierra.

PASAJEROS: Magníficas comodidades para pasajeros de cámara cubierta. Alumbrado eléctrico toda la noche. **Condiciones especiales** para estudiantes.

POR FLETES Y PASAJES VERSE CON:

PATRICIO J. KENNY,	**O. PINTO y Co.**
Calle Bandera 115. Teléfono N.o 2727	**Calle Blanco 882. Teléfono Inglés 2315.** VALPARAISO
SANTIAGO	

FERIA TATTERSALL

Hoy Miércoles 12 de Octubre

se efectuará como de costumbre, FERIA en nuestro local.

EL GERENTE.

AVISOS DE REMATES

Remate del Menaje

Muebles importados, Cuadros y Plaquées del señor

J. MIGUEL SERRANO URMENETA

1361 - COMPAÑIA - 1361

El JUEVES 13 del pte. a las 2 P. M.

—: HAY :—

CUADROS de autores nacionales y extranjeros: E. Swinburn, Francisco Jiménez, Laroche, Fouvey, Caminade, Stau, Alarcón, Mongrell, Checc, Monticelli, y **dos grandes cuadros de Piatti.**

SALON. — Rico amoblado estilo Luis XVI tapizado en brocato de seda, compuesto de: 1 sofá, 4 sillones, 1 sillón Berger y 2 sillas; **piano 1|4 cola Schiedmayer;** alfombra persa de una pieza, mesa de centro dorada cubierta de mármol, linda vitrina de caoba con cristales y aplicaciones de bronce, lámpara eléctrica de cinco luces, columnas de mármol, estatuas de mármol y bronce, jarrones de porcelana de Saxe, lámparas de pie eléctricas, objetos antiguos, floreros chinos y varios objetos de vitrina.

SALA. — Amoblado Luis XVI dorado, compuesto de: 1 sofá, 2 sillones y 6 sillas, cortinas de felpa, alfombra de una pieza, mesas de centro cubierta de mármol, mesa de juego, lindo esquinero maplé con espejos, muebles para piezas de música, etc.

ESCRITORIO. — Amoblado estilo Maplé tapiz cuero, 1 sofá y 2 sillones, escritorio de cortina, estantes para libros, caja de fondos, archivador, alfombra de una pieza, lámpara eléctrica, choapinos, mesa de máquina, sillones giratorios, libros: Historia del arte, por J. Pijoan, 3 tomos; 2 tomos Economía Política en francés, por C. Gide, colección de Códigos de Chile.

COMEDOR. — Magnífico amoblado estilo inglés enchapado en caoba, 1 aparador con lunas biseladas y cubiertas de cristal, 1 trinche y vitrina, mesa de correderas, 12 sillas tapizadas, linda vitrina con respaldo de espejos y cristales bisoté; rica cristalería inglesa de cristal cortado, cuchillería de plaqué, bandejas, pescaderas, candelabros, servicios de té, ensaladeras, fuentes y muchos objetos de plaqué, jarros de cristal baccarat y plaqué, reloj Westminster, alfombra de una pieza, lámpara eléctrica de 10 luces, cortinajes de felpa, amoblado estilo Maplé, compuesto de 1 sofá y 2 sillones, carpeta de felpa granate, jardineras, alfombra persa de una pieza.

HALL. — Gran chimenea importada de encina tallada, con esculturas, 6 sillones importados de nogal tallado estilo Dagoberto, Venecianos y góticos con esculturas; Babut importado de nogal tallado estilo medioeval, rico reloj de pie Westminster en caja de nogal tallado y esculturas; gran paragüero con espejo de 3 metros de ancho, con sus ganchos de bronce y jardinera. Amoblado color caoba compuesto de un gran Lits de Repps, 1 sillón de balanza, 1 sillón fijo y 2 sillas.

DORMITORIO. — Rico amoblado importado de la Casa Sousman Robinot de París, compuesto de 1 ropero de 3 cuerpos, marquesa, cómoda, escritorio de señora, mesa de centro y 2 veladores. Magnífico amoblado de asiento importado de la misma casa, tapiz brocato de seda rosada, compuesto de 1 chaisslong, sillón pouff y 3 sillas; alfombra persa de una pieza, 3 cortinajes de seda rosada con lanza de bronce, delanteros de felpa, lámpara eléctrica 6 luces con tulipas rosadas, etc.

DORMITORIO II. — Lindo amoblado Luis XVI enchapado en caoba con marquetería, compuesto de 1 ropero de tres cuerpos, mesa de toilette, chiffonier y 2 veladores con cubierta de cristal; amoblado de asiento tapiz celeste, 1 sofá, 4 sillones y una banqueta; alfombra de una pieza, cortinajes, catre ancho de bronce con sommier, colchón de lana, etc.

OTROS DORMITORIOS. — Amoblado varios estilos y colores de uno y 2 cuerpos compuesto de roperos, peinadores, chiffonier y veladores, catres de bronce y laqué, alfombras, guardarropas sueltos, mesas de centro con cubierta de cristal, etc.

VARIOS. — Gran guardarropa con bandejas, cristales cortados y espejo, mesa de toilette, tina de baño de fierro enlozado, lavatorio con desagüe, califont de cobre, pisos de linoleum, pañeras y consolas de cristal, llaves y lluvias niqueladas para lavatorio, varillas niqueladas para escala, alfombra de tiras granate para galería, estante para reposteros, cortinas, transparentes, amoblados para galería.

A LA VISTA HOY MIERCOLES, DE 2 A 6 P. M.

CARLOS RIVAS VICUÑA — ARTURO CALVO MACKENNA

Martillero de Hacienda

Oct.-12

IMPORTANTE REMATE

Por acuerdo de los herederos de don Ramón Ubilla Aldunate, se sacarán a remate, ante el árbitro don Alfredo Baros G., en Santiago, Bandera 154, el 17 de Octubre, a las cuatro de la tarde, las siguientes propiedades ubicadas en el departamento de la Victoria (San Bernardo).

1.o **"SAN BLAS".**— Cincuenta cuadras, más o menos, dotadas de casa para inquilinos y un gran galpón de dos pisos, techo zinc galvanizado. Deslinda: al norte propiedad de don Luis Valenzuela; al sur, camino por medio fundo El Almendro; al oriente, fundo El Rosal; y al poniente camino de Los Morros.

MINIMUM: $ 250,000

El subastador reconocerá: $ 97,000 al Banco Hipotecario de Chile; $ 59,635 a don Ramón Larraín Hurtado; $ 50,000 al contado y el saldo a tres meses plazo.

2.o **"LA CASTRINA" y "LOS JUNCOS".**— Veinticinco cuadras, más o menos, en conjunto. Un hermoso chalet en la última y en la CASTRINA, hay casas para inquilinos.

Se encuentra ubicado en el camino de Santa Rosa, subdelegación La Granja.

MINIMUM: $ 175,000

Se pagarán: a) Reconociendo cincuenta mil pesos a la Caja de Crédito Hipotecario; b) Diez mil novecientos ochenta y cinco pesos al Banco Chileno Garantizador de Valores; c) Once mil cuatrocientos sesenta y cuatro pesos a doña María L. Mollé, pagaderos en Abril de 1922; d) Sesenta y cinco mil pesos al contado, saldo a tres y seis meses plazo.

Títulos y antecedentes, estudio del compromisario.

EL ACTUARIO.

Remate de la "Farmacia Chilena"

INDEPENDENCIA 580-586

HOY MIERCOLES 12

AUNQUE LLUEVA

DE 10 A 12 Y DE 2 ADELANTE

Por orden del señor Juez Partidor de la Sucesión de don Juan Conrads Cordero, remataré al mejor postor, lo siguiente:

DROGAS Y ESPECIFICOS. —Gran surtido, etc., etc.

UTILES. — Morteros, envases de porcelana y vidrio, gran surtido de frascos con drogas, específicos y vacíos, granataris, pildereros, oblearío, recetario, conserveras, **balanzas con platillo de bronce**, tres ídem de precisión, **crisoles**, etc., etc.

ESTANTERIA. — Armazones, vidrieras, armarios, mostradores con mármoles, división escritorio, **caja registradora "National"**, 3 cajones $ 69, 90|100, etc., etc.

MADERAS DE CONSTRUCCION. — Puertas nuevas con postigos, ventanas, tragaluz, escala para altos, pilares, puertas grandes de varias hojas, tejas, ladrillos mosaico, bolones, reja fierro 2 hojas, fierro viejo, cajones, etc., etc.

MENAJE. — Juego muebles comedor, sillas, mesa corredera, cortinas, cuadros, linoleums, lozas, porcelanas, tinas baño, cocina escritorios ministro, armarios, biblioteca, cuadros, reloj colgar, alfombras, juegos muebles tapizados de salón, espejo con consola, **Piano "Ronisch"** vertical con piso, **Piano 1|4 cola "Erard"** con piso, etc., etc.

ALHAJAS. — Relojes, varios objetos plata, revólvers, etc.

PAGO AL CONTADO.

ENRIQUE WITTIG - IÑIGUEZ.

MARTILLERO DE HACIENDA.

Oct.-12

GRAN REM

— DE —

Cuadros Antiguos y

Escogidos recientemente en Europa

Sr. RAMON SUBERC

Mañana Jueves, a la

Casa «RAMON EYZAG

1262-AGUSTINAS-1

Exposición desde HOY de 10

Jorge y Víctor Eyza

MARTILLEROS DE HA

Remate de Mercaderías

FIERRO GALVANIZADO PARA TECHO
ARTICULOS PARA AUTOMO

Agustinas N.o 875 — Sección
El Jueves 13 del presente, de
2 P. M. adelante

Por orden de los seguros y consigna

HAY:

600 planchas de fierro galvanizado ingl
ples, con pequeñas averías de agua.
UN GRAN LOTE DE FIERRO ENLOZ
cerolas.
Frutos del país.
Pinturas Chi-Na-Mol en tarros de ½ g
pisos.
UN GRAN LOTE DE ACCESORIOS PA
OVERLAND, DODGE Y OTRAS MARCAS,
neumáticos y muchos otros artículos.
GRAN SURTIDO DE PAQUETERIA,
mería.
UN LOTE de géneros de algodón para
MERCERIA SURTIDA, en chapas, máq
carne, martillos. Pinturas finas zinc.
VINOS Y LICORES NACIONALES E
Motor eléctrico, máquinas para mant
máquinas para elaboración de maderas, en
machihembradora, canteadora, espigadora,
dos de lana. Etc., etc. Y muchas otras
A LA VISTA DESDE HOY.

Víctor A
MARTILLERO D

Gran Remate en

DEL DESVÍO MAS CENTRAL DE

Para facilitar a las Casas Comerciales,
cios, industrias, ferias, etc., la adquisición de
les con desvío en la situación mejor y más
tiago.

REMATARE 35,000 METROS, EN
DERECHO A LINEAS

El Miércoles 26 del presente, a las 3 P. M.
el Notario don Luis Cousiño Tal
Estos lotes tendrán desde 4,000 metros
el precio mínimum para las posturas y el
con sólo el 15 o|o al contado y el resto a
terrenos tienen un frente de 550 metros a
por la Avenida Exposición, cuya pavimentació
nes sobre concreto, muy apropiados para
ferias de productos y animales, barracas, dep
fierros, cementos, carbones, etc.
Este es el desvío de mayor porvenir y
hay en Santiago por estar comunicado a la
en su lado sur que es por donde se produ
miento de carga y descarga y ser él único
yores facilidades para el tráfico. Puede produc
bodegajes de madera, leña, fierro, carbón, etc.
más el aumento del valor del terreno.
La adquisición de estos terrenos es
y de mucho porvenir, pues cada lote que se
palmar su línea independiente, economizando
carretonajes, bodegajes, mermas, y destrucc
dería.

PLANOS Y DATOS COMPLETOS EN

Alejandro Greene Cruz
Teatinos 86.—Casilla 3722

Remate de prendas de plazo vencido

El Jueves 13 de Octubre, a las 9 A. M., el martillero señor Wittig, rematará en la **Casa de Préstamos "EL MONO", Av. Matta N.o 1088,** las prendas no rescatadas y comprendidas entre los números 32,166 a 35,618.

HAY: guitarras, acordeones, máquinas de coser de pié y mano, colchones de lana, catres de bronce y fierro con bronce, sombreros de paño, pita y felpa, sábanas de lienzo y crea, colchas, frazadas, ternos, de casimir, restos de género, enaguas, fundas, camisas, carpetas, chalecos, vestidos, polleras, ponchos de lana y felpa, mantos de seda, velo y espumilla, relojes y cadenas de oro y plata, anillos con brillantes, prendedores con piedras de color y diamantes, pulseras, collares, planchas sastre y eléctricas, etc., etc.

El Jueves 13 de Octubre, a las 10 A. M., el martillero señor Araya, rematará en la **Casa de Préstamos "LA MARAVILLA", calle San Diego N.o 1802,** las prendas no rescatadas y comprendidas entre los números 59,970 a 63,064.

HAY: sobretodos de casimir, pañuelos de rebozo, calzado, fundas, blusas, enaguas, ponchos de lana, castilla y felpa, sombreros de pita y paño, catres de bronce y fierro con bronce, colchones de lana, manteles y servilletas, sábanas de crea y lienzo, colchas, frazadas, vestidos, ternos, relojes de oro, y plata, mantos de seda y velo, máquinas de coser y afeitar, guardapolvos, armas de fuego, alcuzas, ollas, rosas con brillantes, prendedores, anillos, bombillas de plata, servicios de plaqué, varias otras especies.

El Jueves 13 de Octubre, a las 2 P. M., el martillero señor Lois, rematará en la **Casa de Préstamos "EL GLOBITO", Av. Matta N.o 1042,** las prendas no rescatadas y comprendidas entre los números 649 a 3,950.

Hay: retazos de seda y lana, cortes de casimir, ternos, sábanas de crea y lienzo, colchas, frazadas, vestidos de seda y lana, polleras, carpetas, enaguas, camisas, fundas, ca-

Oct.-12

A NACION

12 de Octubre de 1921

STA DE ESPAÑA Y DE LA RAZA

tversario del descubri-
le América por Cristóbal
a pasado en los últimos
convertirse en la fiesta
onal de la raza que pu-
Nuevo Mundo. Desde los
Unidos hasta la Argen-
legislador ha incorpora-
día en la lista de sus
celebraciones cívicas. Y
uno de los pocos países
ría no se adhiere oficial-
esta demostración tar-
grandiosa de la grati-
oscientos millones de se-
inos a ese visionario su-
ie sólo amarguras cose-
gloria, y que ni siquie-
el poder de dar su nom-
ontinente evocado por él
de los mares.
i los Poderes Públicos
mostrado hasta hoy ppa-
mplir un acto que nada
pero que sí constituye
ón solemne de esfuerzo,
dad y de abnegación pa-
neraciones que se levan-
ambio la voz pública, el
pueblo chileno han con-
ha mucho tiempo este
gloria y a la grandeza
spaña madre de nuestra
n, a cuyo nombre ha
puntarse en la historia
o la hazaña más gran-
la audacia humana.
iente las colectividades
comerciales y los clu-
todos han ido tomando
iasmo esta iniciativa, y
untad pública, más po-
e todas las leyes de un
a que viste de gala a
des de nuestro territo-
rendir homenaje a la
ión excelsa de este ani-

r consentimiento unáni-
uedado establecida la
ernacional de las repú-
ericanas en recuerdo de
ada en que el grito de
", lanzado por el hu-
rinero de un barqui-
verosímil, cambió la faz
o y las orientaciones de
os que lo habitan.
osaría hoy cruzar el
l apartarse de las cos-
un largo viaje en esos
dos lanchones, en que
is compañeros quisieron
demanda de un punto
re para sus contempo-
ardaba celosamente la
prosa del infierno o el
en que los hombres
ar como meros átomos
rofundidades del espa-

ibre de los viejos dog-
nombre de toda la filo-
u siglo, las gentes gra-
sadas unieron los fallos
ncia terrena con los
de la palabra eterna
enar esta aventura.
loco, sacrílego e impío
e de mar que preten-
se llevar por las co-
a demanda del sitio en
oluntad divina habría
afinar el horror con el
Esa gente que partía
le Moguer formaba un
condenados a muerte
dejarse apretar entre
de la tenaza inexora-
isterio, para perecer de
para caerse del mun-

a ayudado por la fe de
superior a su siglo,
en la ciencia y creía en
el errante caballero de
lo venció y lo dominó
dar a la Humanidad la
is grande y más inolvi-
haya recibido jamás,
es la lección del pro-
e la sublimación cons-
us aspiraciones, la com-
de que ante el vuelo
miento la materia no
s, la voz del Excelsior
stá llamando siempre
más arriba en demanda
infinita, de cuya hogue-
desprenderse la antor-
tal de su alma.

o a España, y más no
para estar siempre la
n la epopeya de los si-
pudo más tarde ador-
después de desangrada
sar al pie de su histo-
sa, en el sueño de los
acaban de cumplir, en
e sus entrañas, el rito
ible de la creación y de
El fruto de ese miste-
ra al firmamento y
al mundo en el cami-
ogreso. Es la América.
ión del genio está cum-
audacia y el valor han

, tras esta primera fies-
España y de la Raza y
rtad, cuya cuna colga-
hombres grandes y libé-
ajo este cielo, vendrán
de lazos más estrechos
comunidades más efec-
un camino espléndido
nidad y de solidaridad
abre. Si el siglo XVI
lón el bautismo de sus
s, el siglo XX habrá
el monumento radioso e
ero que el tiempo le
en rescate solemne de las injusticias y de las amarguras con que su época le colmara. Ese monumento será la federación intelectual y moral de las almas ibero-americanas, sellada al calor de los ideales que levantan al ser humano hasta el pedestal mismo de la divinidad.

VENDEMOS

En la **AVENIDA LOS LEONES**, espléndido chalet de buena construcción, con toda comodidad para poca familia. Garage. Terreno: 1,300 m. c. de superficie. Deuda hipotecaria.

Precio: $ 65,000

En **LOS GUINDOS**, extensa propiedad de 5,000 m. c. de superficie, muy bien plantada, con buena casa habitación de un piso, garage, departamento independiente para servidumbre, etc.

Precio: $ 75,000

Freudenburg & Balmaceda
330 MORANDE 330

AL MARGEN DE LA CONVOCATORIA

Contrariamente a lo que se podía esperar, la lista de proyectos incluídos en la convocatoria a las Cámaras para el próximo período extraordinario, ha sido formada con una deplorable ausencia de las condiciones que de una manera especial hacía indispensables la gravedad profunda e inquietante del momento que vivimos.

Haciéndonos eco de una fuerte corriente de opinión que habíamos tenido oportunidad de apreciar durante el receso parlamentario de Setiembre, y considerando por nuestra parte los problemas capitales a cuya solución, por largo tiempo diferida, deben concentrar su atención los Poderes Públicos, advertimos en su oportunidad la conveniencia de convertir la convocatoria en un verdadero plan de Gobierno, delineado con arreglo a las necesidades más apremiantes en esta época, sobre la base de la reconstitución económica y financiera del país. Lo decíamos en la íntima convicción de que interpretábamos un anhelo nacional de los más imperiosos, y que no podíamos dudar encontraría también eco en las esferas gubernativas.

En la reunión celebrada en la Casa de Gobierno para elaborar la lista de proyectos que habrían de formar la tabla de las próximas sesiones legislativas, hubo voces de previsión que hicieron presente la necesidad de hacer primar esas ideas centrales, dirigidas a contraer las actividades del Congreso al estudio de las grandes cuestiones sociales y económicas, imperiosas y previas, en esta época, para la realización de cualquiera acción útil y fructífera en todo otro orden de cosas. Desgraciadamente, esas insinuaciones del buen sentido tuvieron también en esta ocasión la suerte de tantos buenos propósitos que entre nosotros malogran la rutina y la consideración excesiva de los intereses secundarios.

Y la convocatoria sobria y armónica que esperábamos fué substituída por una profusa y desmadejada nómina de proyectos en que fuera inútil buscar la inspiración central que les diese una relativa unidad o coherencia siquiera.

Es doblemente sensible: porque ella revela una deplorable ineficacia de los esfuerzos encaminados a desprender la acción del Ejecutivo de ciertas embarazosas rutinas administrativas, y porque no ofrece tampoco ninguna expectativa de beneficio nacional en la labor que van a emprender las Cámaras.

La falta de coordinación, la disposición inconexa y heterogénea de las materias incluídas en la lista se traducirá indudablemente en un gemelo desconcierto en la labor legislativa.

Es el país quien saldrá perdiendo; son nuestras fuerzas económicas, huérfanas de toda organización y de todo estímulo, las que serán más sensiblemente afectadas por la prolongación del actual estado de cosas. Y al final del período, cuando hagamos con la opinión pública el balance de la labor tan dispersamente proyectada y la que en estas condiciones se logre realizar, el saldo de cuestiones pendientes que vaya a engrosar el pesado fardo de preocupaciones que entorpece nuestro desenvolvimiento, nos permitirá entregarnos a la verificación penosa y desalentadora de que teníamos la razón.

MY LORD
Cigarrillos
CON TABACO MARYLAND

"EL COMERCIO MUNDIAL DE ABONOS AZOADOS"

Reflexiones finales sobre el libro "Die Stickstoffvergorgunder Welt", del profesor Eucken, recientemente publicado. — La situación actual y las perspectivas probables de la industria de los abonos artificiales en Alemania. — Conclusiones que permite plantear esta obra definitiva acerca del porvenir comercial de los nitratos.

VI

En nuestros anteriores artículos nos hemos limitado a hacer sólo un extracto de la interesante obra del señor Eucken, sobre cuya aparición hemos deseado llamar la atención de nuestros industriales. Hoy expondremos muy suscintamente algunas de las consideraciones que nos sugiere.

Hemos visto cómo se desarrolló el consumo de materias azoadas, primero en la fabricación de la pólvora común, después en la agricultura, más tarde en los explosivos a base de nitroglicerina y por fin en aplicaciones industriales o químicas diversas.

Vimos cuáles han sido los más importantes competidores del salitre, desde el sulfato de amonio derivado del carbón y las tortas oleaginosas de soja y algodón, hasta los productos sintéticos del ázoe: el salitre noruego, la cianámida y el sulfato Haber. Hemos relatado, siguiendo a nuestro autor, cuál ha sido el desarrollo y cuál la organización actual del comercio del salitre chileno y del sulfato de amonio, derivado del carbón, y pudimos ver allí que, dada la escasa producción de los demás, había sido sólo éste el único competidor de importancia que hasta el presente ha existido verdaderamente frente a nuestro salitre.

Hemos podido comprobar una vez más con la lectura de esta obra, que la cianámida y sobre todo el salitre fabricado por medio del arco voltaico, son productos excesivamente caros, que sólo pueden ser elaborados comercialmente en aquellos sitios donde existen fuerzas hidráulicas excepcionalmente favorables, que por su lejanía a los centros poblados no pueden ser mejor aprovechadas.

Vimos también los fracasos de los alemanes al intentar obtener un aumento en la recuperación del ázoe contenido en el carbón, del que se pierden tan enormes cantidades que parecen fabulosas. El autor da pocos datos al respecto; pero no debe olvidarse que, tanto en Alemania como en Inglaterra, se han hecho durante la guerra las más interesantes investigaciones, cuyos detalles pueden leerse en otras obras. Mediante la fabricación del llamado coke crudo se recupera íntegro ese ázoe, y como este método de quemar el carbón puede ser económicamente empleado en algunas industrias, como por ejemplo, en la producción de fuerza eléctrica, y por lo tanto, en la electrificación de los ferrocarriles de países con escasa fuerza hidráulica, como son Alemania e Inglaterra, resulta que su implantación puede provocar sobre el comercio mundial del ázoe el trastorno más completo.

Al estudiar el desarrollo de las fábricas construídas en Alemania durante la guerra, hemos podido observar que todas ellas, excepto tres, estaban destinadas a fabricar cianámida, es decir un producto cuya elaboración resulta tan cara, que sólo artificialmente ha podido después mantenerse. El autor no oculta sus temores respecto a esta industria y con los datos que nos proporciona, nos creemos autorizados para decir que la cianámida podrá ser un competidor de nuestro salitre como lo era antes de la guerra, esto es, en pequeña escala y en regiones limitadas; pero que no tiene expectativas para causar un trastorno en nuestra industria y mucho menos de vencerla.

De las otras tres grandes usinas, una estaba destinada a oxidar el amoníaco proveniente del carbón de la región del Rhin, y por lo tanto, no puede contarse entre las fuentes productoras de ázoe. Las otras dos son las grandes usinas de sulfato Haber contruídas por la Badische, la una en Oppau, la otra en Merseburgo.

Ya conocen nuestros lectores la triste suerte que ha corrido la primera. Háblase, es cierto, de reconstruirla; pero eso no es, ni puede ser más que un deseo. En todos los estudios económico-sociales que pueden leerse sobre la Alemania, publicados allá mismo, se confiesa una penuria tal de capitales, que no se vé cómo podría así no más reconstruírse la usina destruída. Si no hay dinero para elevar nuevas fábricas de briquetas de lignita con que reemplazar al carbón que el país ha perdido o que debe entregar mensualmente a la Entente, ¿con qué se va a reconstruír aquella fábrica, donde precisamente habría de quemarse más carbón o más lignita?

Son especialmente sugestivos los datos que la obra da sobre la producción de sulfato Haber durante el último año de guerra, cuando el consumo de municiones y la escasez de alimentos había llegado al máximo. Las 105,000 toneladas de ázoe que entonces se fabricaron, apenas son la mitad de la capacidad prevista que en esa época tenían las dos grandes fábricas que lo producían.

Hemos visto, además, que con posterioridad a la guerra la cantidad fabricada fué aún mucho más restringida. Es verdad que sobre esta extraordinaria reducción han influído causas extrañas a la industria misma, como de escasez de combustible; pero debe haber indudablemente otras de carácter técnico mucho más significativas. A lo menos así lo declara el autor en una parte de su obra y en otra agrega que después de la guerra ha resultado el sulfato Haber aún más caro que la cianámida, por cuanto ésta es un producto ya listo para ser empleado como abono, miéntras que el procedimiento Haber sólo fabrica amoníaco, artículo a medio elaborar que es preciso transformar en sulfato para que pueda ser útil.

Tales consideraciones nos hacen creer que los alemanes no pueden actualmente producir el ázoe a menor costo que el precio a que puede venderse allá nuestro salitre, y si a esto se agrega que las necesidades actuales de Alemania, tanto agrícolas como industriales, podrían absorber la producción entera de la industria chilena, sin que por ello deje de producir la ya existente en Alemania, resulta muy posible que una vez normalizada la situación de este país, vuelva a ser él nuestro mejor mercado, y no lo hayamos, ni con mucho, perdido.

La obra del señor Eucken deja, en resúmen, la más alentadora impresión respecto al porvenir de nuestra industria. Si en ésta, conmovida por la más aguda crisis que ha sufrido, entra esta vez un espíritu más científico que el que hasta hoy en ella ha dominado, no sería extraño que tal crisis tenga como resultado un renacimiento exuberante que señale una era nueva de progreso inesperado.

Es preciso que algún día lleguemos a convencernos de que la dirección de las oficinas salitreras debe estar en manos de personas cuyos conocimientos científicos las capaciten para comprender el trabajo que se les encomienda, y no se vean precisadas a entregarse a rutinarios elaboradores que, sin preparación científica ninguna, suben a tales puestos sin más mérito que el poder repetir maquinalmente los mismos errores que se han cometido durante medio siglo.

Es preciso que oigamos a la ciencia, que sigamos sus métodos, sus investigaciones, y que tengamos el valor de reconocer que se ha errado profundamente. Es preciso enseñar a nuestros profesionales lo que nos es más útil. En vez de estudiar cómo se construyen en Europa los puertos y los túneles, estudiemos cómo se explota y cómo debe explotarse en nuestra propia casa una de las mayores riquezas que la naturaleza ha regalado al hombre.

Es preciso formar hombres de ciencia, salitreros, y en vez de combatirlos, auxiliarlos: puede que alguno tenga una idea luminosa y útil y llegue a comprobarla, y luche por su triunfo tanto como otros luchan por el oro y los honores. Una nueva teoría más exacta que la muy débil existente sobre la elaboración de nuestro abono, puede muy bien ser el principio de esa nueva era de progreso ilimitado.

Cigarrillos
La Flor de Cabañas
HABANOS EXTRA FINOS

GOLDEN SOAP
USAR ESTE JABON
ES DAR EN EL BLANCO
PIDALO EN TODAS PARTES.

OPORTUNIDAD
VENDO

20 HECTAREAS URBANAS CON FRENTE A DOS CALLES.—Suelos de 1.a clase para todo cultivo, muy pastoso. 3 magníficas casas material sólido y 14 para inquilinos.
Propiedad de gran porvenir
PRECIO COMERCIAL

EN SAN ANTONIO: PERMUTO fundito de 80 cuadras con 24,000 eucaliptus, muy desarrollados, de 3 y 4 años, de 8 a 10 metros de altura; plano y lomas suaves. Suelos profundos, cerrado y apotreado. **RECIBO CASA EN SANTIAGO.**

PRECIO: $ 75,000
Sección Fundos
Carlos Ossandon B.
BANDERA 168

UNIONES
DE TODAS CLASES, PARA CORREAS
OFRECE
FUNDICION LIBERTAD
LIBERTAD 53-58

UN HECHO SENSACIONAL
HOY SE REMATA LA VALIOSISIMA BIBLIOTECA DE UN GRUPO DE NUESTROS MEJORES ESCRITORES

Hoy Miércoles 12 de Octubre, a las 10.30 A. M., en la CASA RIVAS y CALVO, Compañía 1284, tendrá lugar esta excepcional subasta de libros.

Hay más de mil quinientos volumenes de los mejores autores de todo el mundo

Entre las obras nacionales figuran los 42 volúmenes de los HISTORIADORES DE CHILE por don José Toribio Medina. DOCUMENTOS INEDITOS RELATIVOS A LA HISTORIA DE CHILE, por el mismo autor, en 30 tomos. Estas dos obras están regiamente empastadas.

LA ARAUCANA de Ercilla con notas y un estudio de J. T. Medina, en 5 volúmenes.

Hay además obras de Vicuña Mackenna, Barros Arana y varios otros maestros de nuestra literatura.

BELLAS ARTES

EXPOSICION DE ARTE ITALIANO

En la casa de remates de los señores Eyzaguirre, Jorge y Víctor, se exhiben desde ayer las magníficas telas italianas de célebres maestros, antiguos y modernos, traídas al país por el señor don Ramón Subercaseaux, telas que deberán rematarse el próximo Jueves a las 2 de la tarde.

No podemos sino que alabar con el más sincero de los entusiasmos la bella idea de este distinguido artista al traer a su tierra un tan rico y tan variado tesoro de arte; y, al aplaudirle y felicitarle, nos felicitamos nosotros mismos, antes de todo, porque nos ha sido dado, estos días recrear ampliamente nuestro espíritu y regalar honda y luminosamente nuestros ojos ante la seductora exhibición.

De las dos salas de exposiciones, cubiertas por ochenta y cuatro cuadros, hay que comenzar, como es natural, por la primera, en la que se presenta el arte antiguo con admirables copias de Guido Reni, Veronesse, y una veintena de telas auténticas de maestros reputados del siglo XII hasta el XVIII.

El N.o 1, "Rosso" florentino de principios del siglo XVI, cuadro de grandes proporciones, presenta a San Pedro en casa de Caifás. Las cinco figuras que componen la tela forman un todo de austera y armoniosa compenetración, siendo la de la hija de Caifás, que se queda absorta frente al Apóstol, escuchándolo mientras habla, sin atinar a soltar de su mano la jarra o el ánfora llena de agua, de una tan bella y risueña factura, que imprime a toda la composición, majestuosa de por sí, una nota de frescura que turba y que regocija a la vez.

"Carpioni", siglo XV, "Apolo y el fauno Marcius", es otra hermosa, auténtica tela del arte antiguo, en que aparece Apolo rodeado de mitológicos satélites a pronunciar la horrible condena de despellejar vivo a Marcius por el crimen de haber perdido un concurso de canto.

"Giovanni Pedrini" (Jean Petrini), siglo XII, Rosamunda, hija de un rey lombardo, es obligada a beber en el cráneo de su padre por un vencedor bárbaro. La famosa tela la representa en el momento que da de beber, en venganza, una copa de veneno a quien la instigara a beber, otro día, en aquel amargo cáliz.

Andrea Sachi: Niño con ángeles, preciosa y romántica concepción de un sueño de infancia, en que los ángeles acuden a rodear con alas y besos la inocencia y el candor del niño dormido.

"Sebastián Conca": Jesús y el poseído: Jesús se acerca al muchacho de los sortilegios endemoniados a volverlo a la salud y al bien; es otra tela de inmenso interés.

"Damiani": El desposorio místico de Santa Catalina; Aníbal Caracci: Descendimiento. Otra hermosísima Virgen de la escuela francesa del siglo XVIII, nos revelan al pasar la cuidadosa selección y el gusto estupendo con que ha sido reunida tan deliciosa colección de arte antiguo.

De los modernos hay para decir un volumen, y no es nuestro propósito presentarlos, uno por uno, al inteligente público de Santiago. Se experimenta al entrar a la sala la impresión de algo que nos parece como explosión de paletas, de figuras, de escenas, de paisajes saturados de luminosidades y movimientos inesperados.

Para ser sinceros, habremos de confesar que es necesario sentarse en una de las banquetas del centro de la gran sala para ir mirando de a poco, de a poco, porque si no todo aquello parece mareador.

Quiere la casualidad que nos sentemos frente a una composición de Battaglia llamada "Meditación", y sentimos aquietarse nuestro espíritu ante una figura hecha de pensamiento, de silencio hondísimos. Esto es un cuadro, nos decimos, sin atinar a meditar en todo lo que hay encerrado en aquella relevante figura de mujer.

Calcagnadoro, joven profesor de la Escuela de Bellas Artes de Roma, se acentúa aquí y allá, a derecha e izquierda, con sus telas decorativas, deslumbrantes, que llegan a parecernos sonoras en sus valientes y atrevidas concepciones: "Caballos de la Victoria", "Flores del campo", "Amores en el aire", "El piano", "La española", son telas todas que no queremos juzgar, a fin de que el público reciba de ellas las emociones sensitivas y audaces que se desprenden de su observación.

Jiménez: Italiano a pesar de su nombre y de que pinta puro asunto español, sorprende como un Goya, como un majo por su humana, carnosa factura, por su índole, por su gracia altiva y retozona: "Esperando el ataque", "Otra cosa es con guitarra", "Fumadora", "Mirando atrás", son obras fáciles de comprender y que cautivan a su primer golpe de vista.

Anivitti: otro joven profesor de la Escuela de Roma, se hace nuestro regalón a la media hora de observar sus cuadros: encierra en casi todos ellos misterio, abandono, amor por lo viejo, por lo solo, lo agreste: imprime melancolía, ensueño y seducción a todo lo que brota de su pincel de poeta y de majo, a la vez. "Villa abandonada" hace pensar un buen rato en la soledad a veces trágica de ciertas almas y de ciertas cosas. "Villa abandonada", "Portón viejo", "La espera", "El molino rojo", son cuadros que deleitarán por mucho tiempo el alma santiaguina. Sus acuarelas "Vista de Tivoli" y "Villa d'Este" son de una idealidad magnífica.

Ricci Dante: "Retamos" da una nota fulgurante de colores en el campo abierto y de una construcción en el paisaje tan aguda como verídica. "El cabo Miseno" es la Italia que conocimos una vez y que no sabremos olvidar, reflejada en sus aguas hondas y azules, con sus caseríos blanquecinos y los racimos de sus flores y los copos de sus sabrosos y olorosos huertos.

Tani: "Remansos del Tíber", "Rincón de Tívoli", "La segadora", otras tantas notas de poesía campestre.

Ricciardi, Brando, Reyna, Bourgeois y otros diez artistas contemporáneos se encargan de salir a encontrarnos con pupilas más poderosas que las que pudiéramos gastar en encontrarlos: todos ellos se imponen.

El propio señor Subercaseaux, que, cautelosamente se ha colocado en un rincón apartado, nos deja disfrutar, esta vez, de una obrita llena de encanto. "La niña de los claveles". No le sabemos perdonar que no haya querido regalarnos con una docena de sus hermosas telas pintadas recientemente.

Terminamos estas mal hilvanadas impresiones congratulándonos con que el señor Subercaseaux sea uno de esos raros chilenos que se dedican a traer a su país estas series objetivas del arte europeo, que derramadas de tiempo en tiempo, sobre nuestra vida agria e infértil, recrean como un surco de agua fresca y cristalina abierto en el desierto.

Desearíamos que alguna de las telas quedasen en poder de nuestro Museo de Bellas Artes, sugiriéndole, de entre los modernos, la idea de adquirir, sin trepidar, el cuadro de Jiménez Bruno, "Esperando el ataque", y de Carossi, probablemente el mejor cuadro de los contemporáneos, "La tempestad próxima".

La sola selección hecha por el señor Subercaseaux es más que una suficiente garantía.

U. S.

Prensas Whitman
INVENCIBLE
Picadoras de Pasto
CROWLEY N.os 12 y 32
Ofrecen para entrega inmediata a precios equitativos:
GRACE Y CIA. (CHILE) S. A.
Huérfanos 1087

"ESPECIFICO BENGURIA"
EL UNICO QUE CURA LA CALVICIE
Procedimiento totalmente vegetal e inofensivo. Detiene la caída del cabello, extermina la caspa, y se recupera el pelo perdido. Las canas recobran el color natural sin teñirlas, no mancha la piel ni ensucia. El cabello crece del color natural.
Unico sitio para consultas y ventas: MONEDA 875 (altos)
Dr. RAFAEL BENGURIA B. — CASILLA 2426 — SANTIAGO
ATIENDO PEDIDOS DE PROVINCIAS

Gran Festival de Primavera
Organizado por el Patronato Nacional de la Infancia, y la Asociación Nacional de Estudiantes Católicos, en las
Canchas de Tennis Santiago
(PARQUE COUSIÑO)
El Viernes 14 de Octubre
a las 5 1|2 P. M.
MURGAS Y GRANDES SORPRESAS

CIGARRILLOS
REINA VICTORIA
HABANOS XXXX
— 60 CENTAVOS LA CAJETILLA —

Salvitae
EL MEJOR SOLVENTE DEL ÁCIDO ÚRICO

LOTERIA NACIONAL ARGENTINA

La MEJOR LOTERIA es la Nacional Argentina, y Casa más acreditada y mejor recomendada para la uisición de los billetes con opción al sorteo, es la de TURRI (Casa chilena).

PROXIMOS SORTEOS:

OCTUBRE 14, DE $ 100,000
A $ 75 CHILENOS el billete ENTERO.
A $ 16 CHILENOS el QUINTO de billete.

OCTUBRE 21, DE $ 80,000
A $ 60 CHILENOS el billete ENTERO.
A $ 13 CHILENOS el QUINTO de billete.

Si usted es aficionado a tentar suerte en la lotería hágase cliente de la casa E. Turri. Esta firma tiene en su abono el hecho de ser la única que ha vendido en Chile los grandes premios incluso el **Millón de Navidad.**

Las remesas, en pago de los billetes de lotería pedidos, pueden hacerse: por giro postal o telegráfico (Telégrafo Comercial), letras bancarias o de la Caja de Ahorros, billetes de Lotería premiados; o, en último caso, enndo el dinero efectivo en carta certificada y, a ser posible, lacrada; correspondencia, giros y órdenes, deben dirigirse EXCLUSIVAMENTE a

Casa E. TURRI (Casa Chilena) :-: Santiago: Huérfanos 955 :-: Casa en Valparaíso: Prat 118 :-: Casa en Buenos Aires: Galería Güemes 356

NOTAS POLITICAS Y PARLAMENTARIAS

Por acuerdo del Directorio General Demócrata, adoptado en la madrugada de hoy, el Partido recobrará su libertad de acción al término del pacto de Alianza

MESA DIRECTIVA DEMOCRATA

El Directorio General eligió anoche presidente del Partido al señor don Juan Araya Escón y vices al diputado señor Vargas Márquez y al señor Gentoso

Conversando con el presidente, señor Araya Escón. — Hoy conferenciará con el Presidente de la República y con los presidentes de los Partidos Liberal Aliancista y Radical, para orientar la situación de su Partido

LA EPIDEMIA DE VIRUELA

El senador señor Concha Subercaseaux finalizó las observaciones que formuló en la sesión de ayer del Senado, sobre el servicio sanitario con un proyecto de acuerdo que será votado en la sesión de hoy

EL PROBLEMA SALITRERO

El senador señor Zañartu iniciará hoy una interpelación, relativamente a la solución acordada entre el Gobierno, el Pool y la Asociación Salitrera

MESAS DIRECTIVAS DE LAS CAMARAS

El Senado reeligió a los señores Claro Solar y Correa Ovalle, como presidente y vice, de la Corporación, respectivamente

La Cámara de Diputados procederá a elegir hoy su Mesa Directiva

Los Partidos de mayoría subordinarán su actitud en esta elección a los acuerdos que adopten los diputados demócratas en la reunión de esta tarde

LA SITUACION POLITICA

En los últimos días, con motivo del debate iniciado en el Directorio General Demócrata, que tuvo término en la madrugada de hoy, en la forma que se relata más adelante, se ha notado cierto ambiente de incertidumbre en los círculos políticos.

Se han hecho públicas las opiniones manifestadas por los elementos dirigentes más importantes de los partidos Radical, Demócrata y Liberal Aliancista, en cuanto se refieren a la conveniencia y necesidad de mantener y robustecer el régimen de Alianza Liberal, impuesta por las graves responsabilidades que afectan en la hora presente al Gobierno y al país.

En esta situación, se comprenderá el grande interés que existía en los círculos políticos, por conocer el pronunciamiento del Partido Demócrata, acerca del pacto de Alianza.

Como lo decimos más adelante, el nuevo presidente del Partido Demócrata, señor Araya Escón, conferenciará hoy con el Presidente de la República y con los presidentes de los partidos Liberal Aliancista y Radical. A estas conferencias se les atribuye excepcional importancia, como quiera que ellas vendrán a aclarar el horizonte político.

Por lo que se refiere a la situación ministerial, se la consideraba delicada, sobre todo en presencia de la interpelación anunciada ayer en el Senado, por el representante de Concepción, señor Zañartu, relativamente al problema salitrero.

LA REUNION DE LOS DIPUTADOS DEMOCRATAS

Poco después de las 7 de la tarde de ayer, se reunían los diputados demócratas señores Adrián, Correa Ramírez, Cárdenas, Chanks, Leckie, Vargas Márquez y de la Vega, el Ministro señor Gutiérrez y el senador señor Torrealba.

La reunión se prolongó hasta cerca de las 9 P. M. y, en ella, según se nos ha informado, se trató extensamente los asuntos relacionados con el decreto que ordena la reorganización de la Policía de Valparaíso; el incidente producido entre el Presidente de la República y el Comité Parlamentario del Partido; la situación política y la representación de los diputados en la Mesa Directiva de la Cámara.

Después de tan prolongada discusión, en la que participaron casi todos los presentes, especialmente los diputados señores Leckie, O'Ryan y Correa Ramírez, el senador señor Torrealba y el Ministro señor Gutiérrez, se adoptaron los siguientes acuerdos:

1.o Comisionar al diputado por Tocopilla, señor O'Ryan, para que en la sesión de hoy de la Cámara, dé a conocer los fundamentos en que se ha basado la petición de los diputados para pedir la derogación del decreto que reorganizó los servicios policiales de Valparaíso;

2.o Dejar pendiente para una nueva reunión, que se verificará hoy a las 2 y media P. M., el estudio de la contestación que el Comité Parlamentario ha de dar a la última carta del Presidente de la República;

3.o Subordinar a la resolución que el Directorio General del Partido adoptará en la sesión nocturna la cuestión política y la representación en la Mesa Directiva de la Cámara.

4.o Reunirse hoy a las 2 y media P. M., para continuar tratando los asuntos pendientes a que se refieren los números 2 y 3.

DIRECTORIO GENERAL DEMOCRATA

Como estaba anunciado, anoche se reunió el Directorio General del Partido Demócrata, con el objeto de elegir Mesa Directiva y proseguir la discusión iniciada en la sesión ordinaria del Martes próximo pasado, sobre la renovación del pacto de alianza que liga al Partido con el Radical.

Dada la importancia de esta sesión, la asistencia de directores generales fué excepcional, concurriendo, además, el senador señor Torrealba, los diputados señores Adrián, Chanks, Correa Ramírez, Leckie, Vargas Márquez y De la Vega y el Ministro de Industria, señor Gutiérrez.

Iniciada la sesión, se dió cuenta de varias comunicaciones de diversas Agrupaciones demócratas del país, que se acordó tramitar en la forma acostumbrada.

A continuación se procedió a verificar la elección de Mesa Directiva, y recogida la votación fueron proclamados los señores Juan Araya Escón, presidente del Partido; Juan Vargas Márquez y Eduardo Gentoso, 1.er y 2.o vicepresidentes, respectivamente; Arturo Flores Vargas, tesorero general; y los señores Roberto Montero, Guillermo Montero y Justo Pastor Valderama, secretarios generales.

Instalada la nueva Mesa, el presidente señor Araya Escón, en un corto y elocuente discurso, agradeció en nombre de sus colegas, el honor que les discernía el Directorio General y prometió marchar siempre de acuerdo con él, en resguardo de los altos intereses y de la dignidad del Partido. Agregó, que en la solución de los graves problemas que afectan a la democracia en la hora presente, se inspiraría en los ideales netamente democráticos y que en todo momento se mantendrían en una actitud imparcial y consultarían al Directorio General, quien es la cabeza dirigente y la más alta autoridad del Partido.

A indicación de varios directores generales, se acordó constituirse en sesión secreta para discutir las cuestiones de carácter político y especialmente el voto del señor Gentoso, pendiente desde la sesión anterior.

En esta parte de la sesión, según se nos ha informado, habló extensamente el señor O'Ryan, refiriéndose a los incidentes producidos últimamente que están relacionados con la reorganización de la Policía de Valparaíso, y dió a conocer los fundamentos en que estaba basada la petición hecha por él y por el señor Leckie, para obtener la derogación de dicho decreto.

Se suscitó un extenso debate, alrededor de este asunto y de la situación que el Partido ha tenido en el Gobierno, durante los años que ha durado el pacto de alianza radical-demócrata, participando en la discusión los señores Chanks, Torrealba y otros directores generales.

Clausurado el debate, se puso en votación nominal el proyecto de acuerdo del señor Gentoso, modificado por él mismo, y que fué aprobado por 54 votos contra 4 y 2 abstenciones.

El proyecto de acuerdo aludido, es el siguiente:

"El Directorio General del Partido Demócrata, considerando que el pacto político y electoral que liga al Partido con los Partidos Radical y Liberal Doctrinario, caduca el 15 del presente y que no habiendo sido respetado en sus aspiraciones con lealtad de parte de sus aliados, acuerda:

"Que cumplirá los pactos que lo ligan con sus aliados hasta el día en que deben caducar y que, terminada esa fecha, el Partido recobrará su libertad de acción".

Con esto se dió por terminada la sesión, levantándose a la 1 de la madrugada.

DIPUTADOS CONSERVADORES

Numerosos diputados conservadores se reunieron ayer en una de las salas de la Cámara y mantuvieron un largo cambio de ideas acerca de la acción que les corresponderá desarrollar en el período legislativo extraordinario que se iniciará hoy.

Según se nos ha informado, en esta reunión se habría insinuado y aceptado la idea de obtener que la representación parlamentaria conservadora en la presente legislatura extraordinaria, recobre su actitud de opositora, desarrollando una elevada fiscalización de los actos del Gobierno y una acción enérgica, como minoría, dentro de la Cámara.

Con este objeto, se pedirá reuniones semanales de los diputados a fin de armonizar la acción que les corresponderá ejercitar como también para estudiar los diversos proyectos de ley que penden de la consideración de la Cámara.

Igualmente, se habría manifestado la conveniencia de proceder a la mayor brevedad posible a hacer la designación del delegado que debe representar a los parlamentarios en la Junta Ejecutiva del Partido.

Por último, se acordó llevar a la Comisión de Legislación Social al diputado señor don Eduardo Irarrázaval Concha, siempre que el señor Jaime Larraín insistiera en mantener su renuncia del cargo de miembro de dicha Comisión.

LOS PROBLEMAS INTERNACIONALES Y EL CENTRO DE PROPAGANDA RADICAL

En la sesión que celebrará mañana Jueves, a las 9.30 P. M., el Centro de Propaganda Radical de Santiago, el diputado señor don Pedro Rivas Vicuña pronunciará su anunciada conferencia sobre los problemas internacionales.

EL DIPUTADO Y CONSEJERO DE ESTADO DON CORNELIO SAAVEDRA SE RETIRA DEL PARTIDO NACIONAL

Texto de la carta dirigida por el señor Saavedra al vicepresidente del Partido Nacional

Trascribimos a continuación la carta dirigida ayer por el diputado y consejero de Estado, señor don Cornelio Saavedra, al vicepresidente del Partido Nacional, señor Echavarría, en la que confirma su renuncia de vicepresidente de ese Partido y solicita que su nombre sea eliminado de los Registros de esa colectividad:

"Santiago, 10 de Octubre de 1921.— Señor don Guillermo Echavarría, Vice-Presidente del Partido Nacional.— Ciudad. — Distinguido amigo:

Al confirmar en esta oportunidad, y por escrito, la renuncia del cargo de Vice-Presidente del Partido Nacional, con el cual fuí honrado por el Directorio General,— renuncia que ya había formulado verbalmente ante usted,— me atrevo a quitarle algunos minutos exponiéndole varias consideraciones que asignan un carácter irrevocable a esta renuncia, y aún a la petición que también formulo en el sentido de pedir sea eliminado mi modesto nombre de los registros de la colectividad política en que muchas veces creíamos usted y otros amigos servir eficazmente los intereses del país.

La actitud hostil adoptada por el Partido Nacional, desde los preliminares de la última campaña presidencial, respecto de la candidatura del Excmo. señor Alessandri, debió necesariamente alejarme del núcleo de mis correligionarios, porque entonces ya creía, como sigo creyendo hoy, que todos los elementos que en Chile representan, necesitan y defienden el orden público y el principio de autoridad, sin menoscabo de las ideas de libertad amplia para los ciudadanos, estaban en el deber de amparar esa candidatura que envolvía una transacción oportuna y salvadora entre dos regímenes que era patriótico conciliar y utilizar en beneficio de la estabilidad de las instituciones y de la realización prudente de reformas que todos anhelamos.

Terminada aquella campaña, y satisfecho en mis más íntimos anhelos cívicos, volví nuevamente las miradas al Partido que me atraía con la fuerza poderosa de antiguas tradiciones de familia y de afectos que seguían inalterables: me pareció ver allí nuevas orientaciones, empujadas por iniciativas espontáneas y simpáticas de los elementos jóvenes de nuestras filas; pensé que podía producirse una separación de la Unión Nacional que, sin importar una entrega incondicional a los partidos triunfantes, permitiera descubrir en el Partido sentimientos de independencia, que así podían llevarle a una fiscalización serena y elevada, como a una cooperación digna y franca al Gobierno tratándose de resolver tantos problemas que hoy absorben la atención del país.

Esas expectativas duraron muy poco, y luego pudimos constatar que, a despecho del optimismo que sugería la actitud de la juventud nacional, y la aquiescencia de los dirigentes a la idea de recuperar la libertad de acción política, y todavía más, la designación de los señores Besa, Echavarría y del infrascrito para constituír la Mesa Directiva, seguía desarrollándose en términos irreductibles, reservadamente en un principio, y más tarde, de un modo más ostensible, el pensamiento de una reacción en las propias filas, y comenzaron las renuncias, y siguieron las declaraciones, y los reportajes, y las contradicciones públicas y reiteradas.

Fué en vano que recordásemos las facilidades obtenidas en la calificación de elecciones en la Cámara de Diputados, al amparo del movimiento que parecía acentuarse en el Partido en el sentido de separarlo de la Unión Nacional; fué inútil recordar la conveniencia de armonizar las voluntades siguiendo las aspiraciones de la juventud, que constituye la reserva del porvenir en los Partidos, como en todos los órdenes de la vida; y llegó un momento en que tuvimos el sentimiento de ver que se diseñaba una conspiración, una especie de pronunciamiento, completamente inconciliable con las tradiciones de orden que siempre prevalecieron en el Partido Nacional, y que aparecía acaudillado por un ex-Ministro jubilado de la Excma. Corte Suprema, deseoso de constituír nuestra colectividad sobre otras bases, prescindiendo del programa, del Estatuto y reglamento orgánico.

Esta especie de motín no habría revestido mayor trascendencia a no sobrevenir otros hechos que demostraban la imposibilidad material de obtener una coordinación de voluntades que nunca dejó de ser la estructura íntima de los Partidos bien constituídos.

El desaliento en nuestras filas, la necesidad de hacer un alto en nuestros esfuerzos por afianzar la supervivencia del Partido Nacional, han llegado a imponerse fatalmente, sobre todo después de haber visto que renunciaba la Presidencia honoraria, y aún pedía se borrase su nombre de los Registros, el venerable estadista señor don Miguel A. Varas, en quien estábamos todos acostumbrados a ver la representación más prestigiosa y pura de las tradiciones, de los principios y tendencias del Partido Nacional.

Desde ese instante, todos los que hemos nacido a la vida pública en las filas del Partido Nacional, debimos comprender que no es un fenómeno aislado, y mucho menos subalterno en las actividades de nuestra política interna, la renuncia hecha por tan preclaro estadista, y cabe pensar que a la sagacidad de su espíritu y a la experiencia que en su criterio ha debido dejar una dilatada actuación en nuestras filas, aparecen nuevos factores, todos ellos concurrentes al reconocimiento de que ha sonado el momento de no seguir pugnando por la conservación y autonomía de una colectividad que solamente podría cooperar al buen gobierno del país, lógicamente incorparada y difundida en las demás corrientes que encauzan y regularizan las aspiraciones de los ciudadanos, y determinan, en definitiva, las orientaciones de los Poderes Públicos.

No podemos seguir empeñados en mantener indefinidamente la autonomía del Partido Nacional, que estas organizaciones no viven del simple esfuerzo de unos pocos ciudadanos que miran el pasado y cultivan los recuerdos de otras épocas y situaciones: los grandes Partidos políticos son organismos que nacen, se desarrollan y llenan sus fines mientras están subordinando sus fuerzas a la realización de programas que se dirigen al futuro, que buscan y procuran adivinar en el porvenir la felicidad de los pueblos mediante la realización de un conjunto de aspiraciones concretas y que encuentran base y atmósfera en la opinión.

El transcurso de los años; más de medio siglo de vida institucional, dentro del orden, una sola vez interrumpido y por pocos meses; la realización de antiguas reformas; el planteamiento de otras nuevas; las modificaciones que en el criterio de la opinión pública han debido introducir necesariamente otras corrientes, otras finalidades, al amparo de la difusión creciente de la cultura popular; la experiencia que, a cada paso y en cada problema, nos ofrecen las naciones de Europa y América, todo nos indica que no es una actitud que pueda dejarnos indiferente, ni tampoco una voz que no debamos escuchar la que con la fuerza poderosa del ejemplo nos acaba de señalar el deber de evolucionar hacia otros campos que den a nuestros cerebros y a nuestros corazones la acogida que cada uno de nosotros anhele íntimamente.

De ahí por qué, mi distinguido amigo, con el sentimiento que naturalmente produce una separación que el tiempo y los nuevos acontecimientos imponen, digo a usted que, con la modestia del caso, yo también me veo en el deber de imitar fielmente la actitud de nuestro hasta ayer Presidente honorario, señor Varas, rogando a usted quiera tener la gentileza de transmitir a los miembros de la Mesa Directiva del Partido Nacional y a nuestros amigos, la renuncia y petición consignadas al principio de esta carta, y mis excusas por la excesiva extensión que, sin tiempo de limitarla, he debido dar a esta comunicación.

Ruego a usted finalmente, aceptar las consideraciones personales de sincero afecto con que se suscribe de usted su amigo y S. S.— (Firmado). — **Cornelio Saavedra Montt.**

Con el Presidente del Partido Demócrata, elegido anoche

Minutos después de levantada la sesión del Directorio General, que se prolongó hasta la 1 de la madrugada de hoy, tuvimos oportunidad de cambiar algunas frases con el nuevo Presidente del Partido Demócrata, señor don Juan Araya Escón.

El señor Araya Escón es un viejo luchador, que ha prestado grandes servicios a la causa de la democracia, Partido al que se incorporó en los primeros años de su juventud.

"Mi primer deber,—nos dijo el señor Araya Escón—es llevar a cabo las aspiraciones del Programa de mi Partido, a cuya consecución dedicaré mis esfuerzos y todas mis energías.

"Dentro de este predicamento trabajaré esforzadamente por lograr que el Partido, cuyo jefe tengo el honor de ser en estos momentos, finiquite con dignidad y de acuerdo con sus verdaderos intereses, la situación que le corresponde entre las colectividades políticas que son sus aliadas, y con las cuales libró y ganó tantas batallas electorales.

"Como lo dije en el discurso de agradecimiento que acabo de pronunciar en el Directorio General, la Mesa Directiva estudiará las dificultades producidas con toda amplitud, y según la idea que se forme sobre la manera cómo los partidos aliados procederán en presencia de nuestras justas pretensiones, convocaré cuanto antes al Directorio General, para darle cuenta de las impresiones recogidas y proponerle la solución que estas dificultades deben tener.

"Para esto, mañana conferenciaré con el Presidente de la República y con los Presidentes de los Partidos Radical y Liberal Doctrinario, a fin de orientar nuestra acción hacia la solución definitiva que adoptaremos."

POR EL PARLAMENTO

EN EL SENADO

Ayer celebró esta corporación, la primera sesión de la legislatura extraordinaria.

Elección de Mesa Directiva. — Iniciada la sesión, se procedió a elegir la Mesa Directiva, siendo reelegidos los señores: Luis Claro Solar y Pedro Correa Ovalle, en los cargos de presidente y vicepresidente, respectivamente.

Días y horas de sesión. — Se aprobó una proposición del presidente señor Claro Solar, en el sentido de sesionar los días Lunes, Martes y Miércoles de cada semana, de 3 y media a 6 y media P. M.

Tabla de sesiones. — En la reunión celebrada por los presidentes de las comisiones del Senado, se confeccionó la tabla de las sesiones de la corporación, la cual, sometida a la consideración de la Sala, fué aprobada. Puede consultarse en la versión oficial que de esta sesión, damos en otras columnas.

Epidemia de viruelas. — El senador por O'Higgins, señor Concha, formuló diversas observaciones acerca del avance inusitado que ha tomado en el país la epidemia de viruelas. Dió lectura a numerosos documentos, para justificar diversos ataques que hizo a la Dirección de Sanidad, a quien responsabilizó por el mal estado sanitario del país.

Terminó proponiendo a la consideración del Senado, el siguiente voto:

"El Senado espera que el Gobierno ha de tomar las medidas necesarias para hacer eficaz el servicio de sanidad".

Como se pidiera segunda discusión, en la sesión de hoy será puesta en votación.

Servicio de teléfonos. — El senador por Ñuble, señor Alessandri, refiriéndose al servicio telefónico, anunció que daría carácter de interpelación a diversas observaciones que haría en una próxima sesión, sobre este servicio.

La cuestión salitrera. — El senador señor Zañartu Prieto, don Enrique, solicitó quedar inscrito en primer lugar para la sesión de hoy, con el objeto de formular observaciones respecto de las negociaciones practicadas por el Gobierno con el Pool, buscando la solución del problema salitrero.

Convención Policial con Argentina. — Se aprobó la Convención celebrada con la República Argentina, respecto de las policías fronterizas. El proyecto respectivo será elaborado por la Mesa Directiva.

Convención sobre Policía Internacional.—Se dió cuenta y aprobó en general, el mensaje del Ejecutivo que propone la aprobación de un tratado de policía internacional suscrito por diversos países sur americanos. La discusión particular ha quedado para la sesión de hoy.

Servidumbre de líneas eléctricas. —Se discutió y aprobó en sus dos discusiones, un informe de la Comisión de Legislación y Justicia y el proyecto respectivo sobre servidumbres eléctricas.

CAMARA DE DIPUTADOS

Esta Cámara está citada a sesión para hoy a las 4 P. M.

Corresponde en esta sesión, elegir Mesa Directiva. Esta elección, está subordinada a los acuerdos que sobre el particular adopte la representación parlamentaria demócrata, en la reunión que debe celebrar esta tarde a las 2 y media P. M., conjuntamente con la Mesa Directiva del Partido Demócrata.

PARTIDO RADICAL

ASAMBLEA RADICAL DE SANTIAGO.— Esta noche, a la hora de costumbre, celebrará sesión ordinaria esta colectividad política, para ocuparse de diversos asuntos de importancia. En la orden del día se continuará el debate iniciado sobre las declaraciones de don Rigoberto Soto Rengifo, respecto de la conveniencia de que ingresen al Partido los elementos obreros.

Cigarrillos
CASINO
con tabaco hebra y boquilla Ambré.

ESTUDIANTES
Para la Fiesta de la Primavera les recomiendo para blanquearse, la incomparable **Leche Ideal de Werck** y los polvos **Reina de Hungría,** y para las mejillas el **Rojo Líquido de Werck,** pues, tienen la ventaja de ser muy baratos y completamente inofensivos para el cutis.
DROGUERIA FRANCESA, Alameda 755 — **DAUBE** y en todas las buenas boticas

(A las 9 AM.)
¡Maldito sea este dolor de cabeza!
(A las 9^{20} AM)
¡Benditas sean las
CAPSULAS DE NERVALINA!

Cigarrillos
MARYLAND CABINET

Realización
Maletas, Maletines, Caja y demás artículos para viaje, de la Maletería que estaba en Puente 618, se liquidan por la mitad de su valor.
ESTADO 74
N|O.

VIDA SOCI

EN LA DIPLOMACIA.—

El Ministro Plenipotenciario del Ecuador, señor don Cesáreo Carrera, ofreció anoche una comida en honor del Ministro de Relaciones Exteriores, señor don Ernesto Barros y señora Sara Vergara de Barros.

Asistieron a ella las siguientes personas:

El Ministro de Relaciones y señora, monseñor B. Aloise Masella, Nuncio Apostólico y Decano Diplomático; señor don Jorge Matte Gormaz y señora Elena Pinto de Matte; el señor don Diego Dublé Urrutia, Ministro de Chile en el Ecuador; el señor don Luis Claro Solar, presidente del Senado; el señor don Carlos Alberto Ruiz, presidente de la Cámara de Diputados; el señor don Luis Barros Borgoño, presidente del Club de la Unión; el señor don Javier Ortúzar, presidente de la Bolsa de Comercio; los señores Eliodoro Yáñez, y Gonzalo Bulnes, senadores de la República; el señor general don Luis F. Brieba, jefe de Estado Mayor General; el señor don Alberto Mackenna S., Intendente de la provincia; y el señor don Luis Alberto Cariola, Alcalde de Santiago.

MATRIMONIOS.—

Ha quedado concertado el matrimonio del señor Florencio Guzmán Bañados con la señorita Josefina del Solar Aspillaga.

Hizo la visita de estilo la señora Sofía Bañados de Guzmán.

CLUB DE SEÑORAS.—

El Jueves 13, a las 6 1|4 P. M., se llevará a efecto en esta institución la conferencia del señor Máximo Soto Hall.

FALLECIMIENTO.—

Ultimamente ha fallecido en Chillán, la señorita Berta Arriagada Méndez, estrechamente vinculada a numerosas familias de la sociedad de aquella ciudad, y de esta capital.

La muerte de la señorita Arriagada Méndez, ha sido muy lamentado, no solamente en el vasto círculo de sus relaciones, sino también por las clases menesterosas y necesitadas, entre las cuales la extinta era muy querida por su grande espíritu caritativo.

Ha fallecido Ulisito Herrera Leclerc, hijo de don Ulises S. Herrera y de la señora María Leclerc de Herrera. Sus restos fueron sepultados privadamente ayer.

CONCIERTO CARRERAS HOY.—

Para esta tarde, a las 6.30 P. M., se anuncia el primer concierto de la señora María Carreras, con un programa selecto y muy novedoso. Las simpatías de que goza la señora Carreras en nuestros círculos sociales y en el ambiente artístico deja esperar un lleno; la señora Carreras, en su larga estada en el extranjero, ha cosechado legítimos triunfos, que la han señalado como una artista eminente; la prensa del Brasil y de Argentina celebran unánimemente los numerosos recitales de piano efectuados siempre ante un público numerosísimo y entusiasta. En el concierto de hoy vemos anotada una parte entera del programa dedicado a Chopin, uno de los autores preferidos de María Carreras, por la interpretación llena de sensibilidad exquisita que sabe dar al gran músico.

Teatro Municipal
HOY A LAS 6.30 P. M.
1.er concierto de la eminente pianista
MARIA CARRERAS

MANDAMIENTOS DE UN BUEN MARIDO

1. La mujer, al casarse, renuncia a todo lo que fuera su regocijo durante su soltería: pololeos, coquetería, libertad, fiestas, etc. Su marido se convierte en su todo para ella. Este, por lo tanto, le debe a ella toda clase de atenciones para no hacerla sentir la nostalgia de su vida anterior.

2. La mujer aprecia infinitamente las pequeñas atenciones que son como el adorno indispensable del amor. Ella gusta ser galanteada, mimada, suplicada. Un marido debe tratar siempre a su mujer poco menos que cuando era su novia.

3. Está en la naturaleza femenina un poquito de vanidad. Que sus gracias, su elegancia y sus triunfos pasen inadvertidos para su marido es cosa desesperante para ella. Un marido debe tener siempre una frase oportuna para un traje, para un peinado, para cualquiera otra feminidad de su cara mitad.

4. Un marido que no tiene su poquito de celos de su esposa por sus triunfos como mujer hermosa, es un sangre de horchata. Pocas cosas hay que moleste más a una mujer que su marido no manifiesta codicia por los encantos que ella únicamente a él otorga.

5. Una esposa no es una cocinera ni costurera ni mayordoma del hogar. El hombre que se casa para ello es un egoísta. Naturalmente que si ella reune en sí las dotes de una buena dueña de casa, de organizadora del confort del hogar, miel sobre hojuelas.

6. Este es el consejo más importante, en el cual se refunden todos los anteriores: ver la película "Para maridos solamente", que se exhibe hoy tarde y noche en los teatros Setiembre y Brasil. Toda mujer debe obligar a su novio o esposo a ver esta cinta pro felicidad conyugal. Contrariamente a lo anunciado por la compañía propietaria, esta obra no tiene nada de inconveniente para señoritas.

POLVOS PARA LA
"RECOR
EXQUISITA FRAGANCIA
En venta en todas las sucursales
"Récord" y en la central. DELICIAS

endid. Hoy-Fox-Ideal: "EL SALTEADOR ENMASCARADO" por William Russell:-Mañana "EL PIBE"

hilean Cinema Corporation

HOY - Matinée a las 3 P. M., la Cinta Alemana por Lucy Doraine, según la novela de Ohnet

LA HIJA DE DAMASCO

HOY - Especial y Noche - Estreno en honor de España, la cinta única en el mundo

LA CORRIDA DE TOROS

Por BELMONTE, GALLITO, VICENTE PASTOR y otros.

HOY — VICTORIA -- HOY
Matinée—William Hart, en
EL HOMBRE SILENCIOSO
Especial y Noche:
La Hija de Damasco

SALA IMPERIO - HOY
CHILEAN CINEM. CORPORATION

Hoy grandes programas.— Matinée a las 3 P. M.— William S. Hart, en la Artcraft.

EL HOMBRE SILENCIOSO

Y Comedias. Universal Atracción

Especial y noche estreno social de trascendencia, por la actriz de ojos de pena

ENNID BENNET

MALA ENTRAÑA

Novela de una buena chica que tiene que ser bailarina.

TEATROS - MUSICA - CINES

ro Municipal

ha dirigido a Buenos
ncesionario del Teatro
señor Renato Salvatti,
to de firmar contratos
s empresas que debe-
en nuestro primer Co-

o La Comedia

inconvenientes de últi-
e suspendió ayer el
concierto Stefaniai, el
ectuará impostergable-
iernes 14, con un pro-
anunciaremos oportu-

ente se anticipará el
artista Amalia Molina,
aciendo una temporada

rado de Amalia Molina

las cosas que más lla-
ación en el espectáculo
Molina es el decorado
a, debido a los mejo-
escenógrafos españo-
canción, cada baile, se
n su decorado especial
nta la región a que se
imero. Así que se pue-
bellos paisajes de An-
agón, Cataluña, etc.,

ro Santiago

ante concurrencia se
che en este teatro la
gala en homenaje a la
Raza. Se puso en es-
reta del maestro Linc-
l", en la que obtienen
isticieros aplausos sus

omo día festivo, habrá
es. En la matinée, irá
La Señorita Capricho",
ene una lucida actua-
lgy y Barreta. En la
be a escena "El Rey
por las principales
a Compañía; y en la
ión popular, dedicada
a española, en la que
en escena "La Patria
Juan de Luz" y "La
En todas las obras to-
os principales elemen-
npañía.
Jueves 13 se prepara
de Helene D'Algy con
a del Bal Tabarín".

Unión Central

público acudió ayer a
er al conjunto brasile-
dades que presentaba
nuevo. El sexteto
presentó dos cuadros,
aplaudido el Rincón
eiro, con un decorado
o, y en donde tuvimos
escuchar el simpático
da guitarra", bullicio-
la zamba nortina ti-
atute", y un dúo ma-
tado por Pilar Ferrer
Pepe. Claudina Mon-
éxito en su canción
arense", cantada con
con emoción. Los de-
s de variedades se de-
on acierto, y gustaron
couplets de Dorita Mo-
iles modernos de Los
liviano trabajo de Her-
izo una imitación de
graciosa.
vermouth y noche, irá
en el que se reprisa-
de más éxito y se es-
ios números de músi-
brasilera.
mañana Jueves tocará
ctos la orquesta típica
para que las familias
e lo han solicitado de
puedan volver a los
acing, que daban ani-
veladas.

Coliseo Nacional

Esta noche se llevará a efecto en este teatro, la gran velada literario-musical seguida de un gran baile de fantasía en el foyer, en honor de la Colonia española y organizado por el Club Social Apolo.

El baile de fantasía será amenizado por una banda militar y una escogida orquesta.

La banda militar ejecutará en los entreactos de la velada la Marcha Real Española y el Himno Nacional.

MUSICA

MARIA CARRERAS

Hoy a las 6.30 tendrá lugar en el Teatro Municipal el anunnciado recital de piano de esta gran pianista.

El recuerdo dejado por la celebrada "virtuose" en Santiago es de los más profundos, y ningún otro pianista, con excepción de nuestros Claudio Arrau y Juan Reyes, supieron despertar tanto entusiasmo y conseguir la unánime admiración de la prensa y de nuestros músicos.

El programa confeccionado para el concierto de hoy es de los más interesante y además del concireto para órgano de W. Friedemann Bach (que fué dedicado a María Carreras por el mismo transcriptor) y las celebradas 32 Variaciones de Beethoven, incluye la "Fantasía quasi Sonata", de Liszt, compuesta bajo la gran impresión recibida de una lectura de la "Divina Comedia", del Dante Alighieri.

María Carreras, la famosa intérprete de Listz, nos hará oír junto con los dos sonetos N.os 104 y 123 al Listz lírico, el Listz tan poco tocado, casi ignorado y tan divinamente inspirado.

En el grupo final, que comprende al graciosísimo "Vecchio Minuetto", de Sgambati, y una de las más inspiradas páginas de Chopin, figura también una novedad interesantísima y de grande actualidad, el "Intermezzo" de "Turandot", de Busoni, ópera que consiguió últimamente en Berlín un éxito ruidoso.

Damos a continuación el programa completo:

I.— Bach.— Concierto para órgano: (transcripción de Michael Zadora, dedicado a María Carreras).
Beethoven.— 32 Variaciones en Do menor.
Listz.— Soneto del Petrarca N.o 104.
Soneto del Petrarca N.o 123.
Fantasía quasi Sonata (aprés une lecture du Dante).
III .— Sgambati. — Vecchio Minuetto.
Busoni.— Intermezzo (Turandot).
Chopin.— Dos Mazurkas.
Vals op. 64 N.o 1.
Polonesa op. 53.

Las localidades están en venta en la boletería del Teatro Municipal.

NOTICIAS CINEMATOGRAFICAS

SALA IMPERIO. — Cuántas veces al presenciar un vulgar número de bailes, al compás de una pésima orquesta de rascatripas, hemos exclamado, en presencia de la muchacha excesivamente pintarrajeada, que procura atraer, a fuerza de contorsiones: ¡Infeliz; qué mal baila! ¡Podía dedicarse a otra cosa...! Y esta última frase: "podía dedicarse a otra cosa", es precisamente la mayor de las crueldades que hemos podido exclamar en nuestra vida en más de una ocasión. Vivir es fácil y hasta agradable, cuando se cuenta con los medios. Pero vivir es tristo y desagradable cuando se nace desdichado o cuando después de nacer en la opulencia, se cae a la miseria. Y cuando la vida, por medio del hambre aprieta, entonces es cuando si no dan las manos para ganar el pan, las mujeres tienen que poner en movimiento sus piernas, aun cuando de bailarinas tengan menos que dinero. Inés, la protagonista de "Mala entraña", es un caso de éstos.

Es Ennid Bennet la intérprete de esta colosal cinta, y en ella justifica más que nunca el apodo que se ha ganado de "la actriz de los ojos de pena". Hoy va "Mala entraña" en especial y noche de la Sala Imperio.

TEATRO ALHAMBRA. — Como un homenaje a España, que hoy festejamos todos el Día de la Raza, la empresa de este cine ha resuelto estrenar en sus secciones especial y nocturna de hoy, una cinta de verdadera novedad, única en su género en el mundo. Se trata de una película con todo un argumento que gira alrededor de la vida de los toreros, los célebres fenómenos españoles, esos ídolos que el mundo hispano adora y aplaude cuando dan un pase o entierran una banderilla con primor. La corrida de toros es una cinta más que descriptiva. Es una cinta que nos presenta el alma guerrera, batalladora y arrogante de esa España que, en las lides del toreo, mantiene viva una tradición, una fiesta típica, algo fuerte si se quiere; pero en todo caso evocativa.

En esta cinta intervienen los más célebres toreros españoles: Gallito, Gallo, Gaona, Vicente Pastor, Belmonte, Joselito, Fuentes, Valeri y otras celebridades.

TEATRO AVENIDA. — Hoy exhibe en matinée y nocturna la grandiosa obra "El descubrimiento de América", por Mme. Massart y M. Vague. — En la especial, "El buque fantasma", tercera función. — La grandiosa producción de la Argos Film, una d elas que más dinero y esfuerzos ha costado, será reestrenada en el Teatro Avenida, con motivo de la festividad de la Raza. Titúlase "El descubrimiento de América". La obra, al mismo tiempo que reune la más absoluta documentación del grandioso hecho, da la parte emocional del gran Almirante, que fué en vida un ilusionado, que supo amar e ir al sacrificio y al triunfo, sin envanecerse ni cambiar de personalidad. En la película se ven sus trabajos terribles y crueles, el ardor con que defendió sus teorías, amenazadas por los ignorantes y por los cortesanos y envidiosos; dícese que el mismo Rey tuvo envidia de la gloria de Colón, y que fué él quien dió pábulo a la injusticia que lo sepultó en la cárcel, después de muerta la reina, su gran amor y su gran esperanza. La película ha sido aprobada por los Reyes de España y ha sido filmada en los propios lugares en que sucedió la acción inmortal.

En la especial pasa la tercera función de "El buque fantasma", por Neva Gerber y Ben Wilson.

Mañana, Grace Darmond en "El divorcio invisible".

TEATROS SETIEMBRE Y BRASIL.—"Para casados solamente". — En las funciones de tarde y noche de hoy se exhibirá en estos teatros la hermosa película danesa "Para casados solamente". Esta cinta es uno de los más perfectos trabajos cinematográficos que hayamos visto. Argumento original y bien desarrollado, excelentes artistas, lujosa mise en scene y acertada dirección forman un conjunto que seduce al más indiferente espectador. Su tema es un ejemplo para los maridos que no atienden a su esposa como es debido, que no gastan para con ella las pequeñas atenciones que hacen la delicia de las hijas de Eva.

Una advertencia importante: por un exceso de escrupulosidad la empresa propietaria de esta cinta la anunció como impropia para menores. Sin embargo, a juicio de todas las familias que la vieron en su estreno, la obra no solamente no tiene nada de inmoral, sino que es hasta beneficiosa para la juventud. Convendría que las compañías cinematográficas, antes de hacer anuncios sobre vistas inconvenientes, consultaran a una comisión o a un grupo de invitados a exhibición previa.

Fuera de programa en las funciones de hoy, se pasará la interesante vista de actualidad "Torneo naval y militar en el Club Hípico".

"LOS BORGIA".—Alejandro Borgia, la figura central de esta magna película, ha sido magistralmente caracterizado por el comendador Marranti. El se documentó en cuadros famosos y se impregnó en documentos sobre su carácter y expresión Antes los ojos del espectador resucita el ambicioso cardenal, gran talento como gobernante, pero cuya labor pública fué malograda por su libertina vida privada.

"Los Borgia" se estrenará a fines de mes en los teatros Setiembre y Brasil.

HOY ESTRENA EL SPLENDID "EL SALTEADOR ENMASCARADO", POR EL VARONIL Y SIMPATICO WILLIAM RUSSELL. — Tanto en la especial como en la función nocturna de hoy del Splendid, será estrenada una producción Fox Ideal, una obra lindísima, especialmente apropiada para la distinguida clientela del Splendid, uno de aquellos argumentos de simpáticas y audaces locuras primaverales, que tanto divierten y encantan a nuestras niñas. Se titula "El salteador enmascarado" y su argumento refiere la historia de uno de aquellos millonarios americanos, que jóvenes, vigorosos y alegres, no encontrando en que ocupar una vida que no quieren tampoco dedicar a los vicios, acometen toda clase de locuras y barbaridades en las que, además de divertirse, gozan del atractivo del peligro y también encuentran en ellas ancho campo para aprovechar el box y demás deportes que les han enseñado desde chicos.

Hace en esta obra su mejor creación el simpático y varonil actor William Russell, distinguido hombre de sociedad y campeón universitario de todos los deportes.

"EL DIOS DEL AZAR", POR GABY DESLYS.—El Viernes de la presente semana dará el Splendid, accediendo así al especial pedido de numeroso público de dicha sala, dos últimas exhibiciones de la gran producción de arte y lujo de la cinematografía francesa titulada "El Dios del Azar", emocionante drama pasional de gran lujo, en el que hace su última creación la divina Gaby Deslys.

NUEVAMENTE SE LLENO EL SPLENDID AYER CON "EL PIBE", POR CHARLES CHAPLIN.— Mañana repite esta obra el mismo teatro.—Continúa el Splendid exhibiendo con teatro lleno la última creación del popular "Rey de la risa", Carlitos Chaplín, titulada "El Pibe", obra que ha sido considerada por el público chileno, al igual que por el de la Argentina y Estados Unidos, como la mejor de todas las creaciones del célebre bufo que en esta obra es a un tiempo cómico y trágico, y que además hace reir á mandíbula batiente, con arte, sin recurrir a vulgaridades ni a golpes, sino que con detalles de mano maestra.

"El Pibe" ha sido adquirido en exclusiva por la Empresa del Teatro Splendid, cine que lo exhibirá hasta que no quede una sola persona en Santiago que no lo conozca y siguiendo esta norma de conducta, nos comunica que lo repetirá tanto en la especial como en la nocturna de mañana Jueves.

"EL AMOR MANDA", UNA DE LAS VISTAS MAS LINDAS Y ELEGANTES DEL AÑO.—Como lo estamos anunciando, el Sábado ofrecerá el Splendid el estreno de una producción de 1921, de la acreditada manufactura yanqui el "First National Circuit", obra que las personas que la han visto en su prueba privada han calificado como la más linda y elegante obra cinematográfica del año nos referimos a "El amor manda".

En el rol de protagonista de esta obra, hace su primera presentación ante el público chileno la actriz que actualmente está de moda en los Estados Unidos, Katherine Mac-Donald.

La secunda el genial y simpático Thomas Meighan, protagonista de "Macho y hembra" y "El hombre milagroso".

EL ACONTECIMIENTO CINEMATOGRAFICO DE MAÑANA.— "La mujer prohibida" por Clara Kimball Young.—Verdadera expectación ha producido en nuestros círculos sociales el anuncio de la segunda gran cinta pasional hecha por Clara Kimball Young y su propia compañía en su justificable afán de consignarse la primera actriz del mundo, aún por sobre la Bertini. En esta nueva creación que mañana presentará la Sala Imperio, la genial trágica yanqui ha agotado sus recursos poderosos para llegar a conmover al público con la novela doliente de la famosa artista envidiada de todas por su belleza y popularidad y deseada por todos por su figura escultural, que oculta bajo esa aureola de alegría y fortuna la más triste historia de dolor.

Las localidades numeradas para la función de mañana han tenido una gran venta, lo que hace presumir un lleno absoluto en la Sala Imperio.

FINAL DE "LA RED DEL DRAGON".—En las secciones especial y nocturna del Viernes próximo se estrenan los tres últimos episodios de "La Red del Dragón", en los cines Alhambra y Victoria.

La Chilean Cinema Corporation nos encarga advertir al público que constituyen una verdadera función separada que puede ser vista por todos, que su interés es completo en absoluto y que encierra escenas de la vida en China y Japón que son de una absoluta novedad para Chile.

MUNDIAL (Plaza Almagro).—"El testigo oculto" o "El ojo del mal", es el estreno que anuncia para hoy en sus funciones de especial y noche este acreditado cine. Se trata de los tres primeros episodios de la película en series que más resonancia ha tenido en estos últimos tiempos; es una serial presentada con todo lujo y qué añade a las aventuras e intrigas una lindísima historia de amor.

LAS MATINEES DE HOY EN LOS TEATROS DE LA CHILEAN CINEMA CORPORATION. — Los siguientes son los interesantes programas matinales de hoy en los teatros de esta empresa:

Sala Imperio. — La hermosa cinta Artcraft por el simpático cow-boy William S. Hart, "El hombre silencioso."

Teatro Alhambra. — La magna creación alemana por Lucy Doraine, según la novela de Jorge Ohnet, titulada "La hija de Damasco".

Teatro Victoria. — William S. Hart, en "El hombre silencioso".

Teatro San Martín. — La magna producción por Lucy Doraine, "La hija de Damasco".

LA ACTUALIDAD: El torneo militar del Ejército y la Armada". — De entre las actualidades patrióticas presentadas últimamente por la empresa Artuffo-Cariola, con perfecta fotografía, hermosos títulos y buen criterio de selección, la última del torneo deportivo del Ejército y la Armada, ha sido la que más ha llamado la atención y más aplausos ha recogido. Hoy se exhibe esta cinta en los teatros Setiembre, Brasil, Avenida Matta, Imperial y Novedades.

El público debe proteger a esta empresa que da a sus negocios un giro de verdadera propaganda para los actos importantes de Chile.

TEATRO VICTORIA. — Hoy en especial y noche este cine exhibe la gran película alemana por Lucy Doraine, según la obra de Jorge Ohnet, titulada "La hija de Damasco"

TEATRO SAN MARTIN. — Este cine exhibe en sus secciones especial y nocturna de hoy la sublime creación de la gran Constance Talmadge, "Arabella, La Romántica". Fuera de programa en ambas secciones va la actualidad triunfal, "El torneo militar del Ejército y la Armada de Chile", efectuado el Sábado en el Club Hípico.

TEATRO EXCELSIOR. — Estreno Fox, "Lobos en la noche", creación magistral del genial actor dramático William Farnum, y la hermosa Lovely, y además zapateo, canto y bailes por el famoso zapateador Harry Fleming.

HOY DA TRES FUNCIONES EL TEATRO IRIS (Castro 130). — En conmemoración del descubrimiento de América habrá matinée infantil a las 2 3|4 en la que se pasará el sensacional drama de cowlboy, titulado "Bandido y predicador", interpretado por el hombre de mirada de águila, y puños de acero, William S. Hart, además habrá una cómica para terminar por Cacaseno o Chaplín.

En las funciones de especial y noche va el artístico estreno alemán de la N. F. A. de Berlín, titulado "La corona de oro", emocionante, poético y conmovedor romance amoroso, obra de inmensas pasiones y sinceras lealtades, de belleza suprema. Hace en ella da mejor de todas sus creaciones la hermosa gran actriz dramática alemana Henny Porten.

Mañana va el estreno de "Para casados solamente", interpretado por la encantadora y elegante Karin Merlander.

TEATRO SANTIAGO
Merced entre Plaza y San Antonio
Empresa Ernesto Bouquet
Compañía Española de Operetas y Zarzuelas Helene D'Algy
Hoy Miércoles 12 de Octubre Hoy
Tres grandes funciones, Tres
En celebración de la **Fiesta de La Raza.**
Matinée, a las 3.15. Gran éxito.
LA SEÑORITA CAPRICHO
Vermouth, a las 6.15.
EL REY QUE RABIO
Noche, a las 9.15. **Función popular** dedicada a la COLONIA ESPAÑOLA,
LA PATRIA CHICA,
SAN JUAN DE LUZ
LA VIEJECITA

TEATRO UNION CENTRAL
Empresa Ansaldo, Queirolo y Cía.
Sigue con gran éxito la Troupe
LOS GUANABARA
Hoy Miércoles 12 de Octubre de 1921
Programa variado.
HOY
Vermouth, a las 6 P. M.
Noche, a las 9 P. M.

PROGRAMAS DE HOY

SETIEMBRE Y BRASIL.—Tarde y noche, "Para casados solamente", vista que también es para solteras y solteros.

IMPERIO.—Matinée, "El hombre silencioso", por William Hart. Especial y noche, "Mala entraña", por Ennid Bennett.

ALHAMBRA.—Matinée, "La hija de Damasco", por Lucy Doraine. Especial y noche, "La corrida de toros".

AVENIDA.—Matinée y nocturna, "El descubrimiento de América". Especial, tercera función de "El buque fantasma".

EXCELSIOR.—"Lobos de la noche", por William Farnum y el zapateador Harry Flemming.

COLON.—"La hija de Damasco", por Lucy Doraine.

MUNDIAL.— Especial y noche, primera función de "El testigo oculto".

NOVEDADES. — "Lides del amor", por Huguette Duflos y torneo militar.

SAN MARTIN.— Matinée, "La hija de Damasco", por Lucy Doraine. Especial y noche, "Arabella la romántica", por Constanza Talmadge.

VICTORIA.—Matinée, "El hombre silencioso", por William Hart. Especial y noche, "La hija de Damasco", por Lucy Doraine.

SPLENDID.—Especial y noche, "El salteador enmascarado", por William Russell. Mañana, "El Pibe", por Chaplin.

POLITEAMA.—Especial y noche, "El Tero y la Cacatúa", por Ossi Oswalda, "Ana la tigre", por Fay Tincher, y "Empapado", por Chupitegui.

ELECTRA.— Especial y noche, "El bandido y el predicador", por William S. Hart.

ODEON. — Especial y noche, "Bouclette", por Gaby Deslys.

ATENAS. — Especial y noche, "Amorillis", por Mary Pickford.

DIECIOCHO.—Fiesta de la Raza. Matinée, "El hombre maravilloso", por Jorge Carpentier y Mack Sennet. Vermouth y noche, "Mata Penas", por Vivian Martin.

AVENIDA MATTA.— Avenida Matta frente a San Isidro.—"Alguien tiene que pagar" y "El torneo militar del Sábado 8".

IRIS.—(Castro 130).—Matinée, "Bandido y predicador", por William S. Hart. Especial y noche, "La corona de oro", por Henny Porten.

AMERICAN.— (A. Prat 98).— Especial y noche, "Las lides del amor", por Huguette Duflos.

ODEON— (A. Barroso 768).— Especial y noche, "Bouclette", por Gaby Deslys.

OLYMPIA.—Especial y nocturna, reprise, "El hallazgo humano".

POLYCALCINE

Tónico recalcificante poderoso. Tuberculosis, linfatismo, anemia

Rápido y considerable aumento de peso. Usado y demostrados sus excelentes resultados en el Sanatorio de San José de Maipo.
Recetado por los mejores Médicos especialistas en afecciones pulmonares, como los doctores Brockmann, Ricardo Donoso, León Chonchol, Ve[illegible]ga Macher, Arturo Espina, Fuenzalida. Correa, Contrucci, etc., etc.

Depósito General: **"BOTICA FRANCIA"**, Estado 154

Compañía de Seguros "América Unida"

Por acuerdo del Directorio, cítase a Junta General Extraordinaria de Accionistas para el Sábado 15 del presente, a las 4 P. M., en las oficinas de la Compañía, Agustinas 1148, para dar cuenta de la marcha de la Sociedad, elegir Directorio y pronunciarse sobre negociaciones pendientes.
Santiago, Octubre 4 de 1921.

JOSE B. IBARRA,
Presidente de la Junta de Accionistas.

Oct.-15

HOY -- IRIS -- (Castro 130) -- HOY

Matinée a las 2 3|4.
WILLIAM S. HART, en
Bandido y Predicador
Y cómica por ¿.......?

Especial y noche. Estreno alemán
La Corona de Oro
por HENNY PORTEN.

PARA CASADOS SOLAMENTE

es tambien apropiadísima PARA SOLTEROS Y SOLTERAS

Es una película que parece editada por una sociedad pro dicha conyugal

HOY - TARDE Y NOCHE PLATEA $ 2.00 - SETIEMBRE y BRASIL

na a concurso

eer el puesto de far-
de la 1.a Zona de
carriles del Estado,
er de interino.
ará en cuenta para
las referencias que
los interesados y en
ad de condiciones, a
tados en sus prue-
rsitarias.
$ 6,750 anuales
ando de los benefi-
empleado a contrata
errocarriles.

IIOS PARA
AUTOMOVILES
esquina Dieciocho
ENDEZ y Cía.

OQUILLAR
la la producción del
r del Fundo Santa
AGUSTINAS 2001 o
ONO 22, Barrancas

DERIA CHICA
derla atender, arrien-
dos sus útiles y en-
RIQUELME 401, de

S DE INVENCION

terio de Industria y
cas se han presentado
es inventores pidiendo
conceda patente de pri-
los inventos que se in-

GALINDO LORCA pa-
cedimiento para trans-
nergía eléctrica la fuer-
areas, oleajes y vientos".
e aviso en cumplimien-
isposiciones reglamenta-
ondientes y a los efec-
oposiciones o reclamos
a presentarse.
a Oficina de Patentes de
Invención

Por Terminación de Negocio

SE LIQUIDA UNA BODEGA DE VINOS

Hay doce mil arrobas de vasija de roble americano, cien pipas viajeras, quinientas cuarterolas, cien mil litros de vino tipo corriente y viejo, filtros, bombas, mangueras y varios útiles de bodega, carretelas nuevas, etc., etc.

LA BODEGA ESTA EN SANTIAGO

TRATAR EN SANTA ROSA 216, DE 8.30 A 1 P. M.

AVENIDA - V. Mackenna 624

HOY TRES FUNCIONES CONMEMORATIVAS EN HOMENAJE AL DIA DE LA RAZA Y A LA COLONIA ESPAÑOLA

En **MATINEE** a las 3 y en **NOCTURNA** a las 9.30.

Gran acontecimiento! FESTIVAL HISTORICO! 4,000 metros filmados en los lugares que conocieron a Cristóbal Colón.

El Descubrimiento de América

Por Mme. Massart y Mr. Vague de la Comedia Francesa.

Visión verdadera de la gran epopeya que hizo surgir del misterio un mundo y que consagró con el martirio un GENIO.

Unicamente en la tarde se presentará la tercera función de la serial de lucha y enigma.

EL BUQUE FANTASMA

Mañana: EL DIVORCIO INVISIBLE, por Grace Darmond.

MUNDIAL
PLAZA ALMAGRO

ESTRENO de los epis. 1, 2 y 3 de

EL TESTIGO OCULTO

Serial avasalladora, a gran lujo, de lucha, amor e intriga, que satisfará a los más exigentes

T. ALAMEDA -:- Tarde y Noche
CONSTANCE TALMADGE
ARABELLA
Hermosa comedia fina.

T. GARDEN -:- Tarde y Noche
ESTRENO ARTGRAFT
EL HOMBRE SILENCIOSO
Gran cinta de emosiones.

ALAMEDA -:- Matinée -:- GARDEN

MARY PICFORD en
AMARILIS
Preciosa cinta, especial para Matinée.

BEBE DANIELS en
AQUI PASA ALGO...
Hermosa comedia de hilaridad creciente.

INFORMACIONES DEL EXTERIOR

Servicios de nuestros corresponsales especiales, vías Eastern y All America Cables, Inc., de "The Associated Press", vía All America Cables, inc. y de la Agencia Havas

AYER SE INAUGURAN EN LONDRES LAS CONFERENCIAS PARA NEGOCIAR EL ARREGLO DE LA CUESTION IRL

EL CONSEJO DE LA LIGA DE LAS NACIONES TRAZO DEFINITIVAMENTE LAS FRONTERAS DE ALTA SILESIA, DIVIDIENDO EL TRIANGULO INDUSTRIAL

La Corte Internacional de Arbitraje de La Haya, emitió ayer su fallo sobre las reclamaciones francesas contra el Perú

Las tropas peninsulares completan la ocupación de la región montañosa de Gurugu

GRAN BRETAÑA

LA INAUGURACION DE LA CONFERENCIA

ENTRE LOS DELEGADOS DEL SINN-FEIN Y LOS REPRESENTANTES INGLESES

LONDRES 11.—La conferencia entre los delegados irlandeses y Mr. Lloyd George y demás miembros del Gabinete, de la cual se espera el acuerdo sobre la secular controversia, fué inaugurada hoy justamente a las 11 horas, siendo suspendida después de dos horas de discusión para reanudarla en las últimas horas de la tarde.

Mr. Arthur Griffith fué el primero en entrar a la residencia oficial, seguido inmediatamente por Mr. Michael Rollins, quien esquivó a los fotógrafos. Venían acompañados de Mr. Robert Barton, Eamon Duggan y Gavan Dufey, que forman parte de la delegación, y de Mr. John Chartres y Erikine Childers, quienes aún cuando no son miembros de la delegación, desempeñaron un importante rol como consejeros.

LAS CONFERENCIAS SE MANTENDRAN EN SECRETO

LONDRES 11.—Uno de los secretarios de Mr. Lloyd George que recibió a un periodista después que fué iniciada la conferencia irlandesa, dijo sonriendo: "No puede usted esperar ninguna noticia hasta dentro de algunas semanas".

LA CONFERENCIA SE REANUDARA EL JUEVES A LAS 11 HORAS

LONDRES 11.—En la sesión de la mañana no ocurrió nada que pueda servir de indicio de una probable ruptura de las negociaciones, según declaraciones de los delegados sinn-feinistas, quienes esperan que las reuniones continúen diariamente hasta fines de la semana.

La conferencia ha sido suspendida hasta el Jueves a las 11 horas.

LOS DELEGADOS IRLANDESES SON VITOREADOS AL SALIR DE LA REUNION

LONDRES 11.—Un comunicado oficial da cuenta de la suspensión de la conferencia y dice sencillamente que la primera reunión de "la conferencia de Irlanda" se llevó a cabo a las 11 horas y da los nombres de las personas que participaron en ella. Agrega que la conferencia fué suspendida hasta las 16 horas.

Los delegados irlandeses fueron vitoreados a la salida de la conferencia y rehusaron contestar a las preguntas que les hicieran los corresponsales.

LA REINA DE NORUEGA

LONDRES 11. — Llegó a ésta la reina de Noruega.

LAS NEGOCIACIONES ANGLO-IRLANDESAS

LONDRES 11. — Los diarios insisten en creer que Mr. Michel Collins tiene probabilidades de éxito en su próxima conferencia con Lloyd George, en donde De Valera fracasó.

EL CONSEJO DE LA LIGA HABRIA TRAZADO DEFINITIVAMENTE LAS FRONTERAS DE LA ALTA SILESIA

LONDRES, 11.—Los diarios publican despachos de Ginebra, anunciando que el Consejo de la Liga de las Naciones, trazó definitivamente las fronteras de la Alta Silesia.

Agregan que Beuthen seguirá perteneciendo a Alemania, mientras que Konesghutte seguirá perteneciendo a Polonia.

EL GENERAL PERSHING IRA A LONDRES

LONDRES, 11. — El general Pershing vendrá a Londres antes del 20 del presente para hacer entrega de la medalla del Congreso norteamericano en homenaje del soldado desconocido, según anuncia una declaración del Ministerio de Relaciones.

Se anunció en París el Sábado último que debido a la demora del Gobierno británico para fijar la fecha de la ceremonia, el general Pershing no podría permanecer más tiempo en Europa y que se embarcaría de regreso para los Estados Unidos. Ahora el Ministerio de Relaciones británico ha hecho una declaración negando que el Gobierno haya demorado la aceptación de la medalla y declarando que se ha apreciado profundamente el acto del Congreso norteamericano. Agrega la declaración que las dificultades para fijar la fecha de la ceremonia se debieron a que la mayor parte de los dirigentes del Gobierno estaban ausentes de Londres.

La comunicación oficial del Ministerio asegura a la Embajada de Norte América, que el incidente ha sido profundamente deplorado.

FRANCIA

ALREDEDOR DE LA PROXIMA DECISION DEL CONSEJO DE LA LIGA SOBRE EL PROBLEMA DE LA ALTA SILESIA

PARIS, 11.—La cuestión de la Alta Silesia, cuya solución parece inminente, ocupa extenso lugar en las crónicas de los diarios.

A pesar de la gran discreción observada por el Consejo de la Liga de las Naciones, el corresponsal de "Le Petit Journal" en Ginebra, cree saber que la línea de la frontera germano-polaca, pasará al oeste de Beuthem y Oenigsguth.

Interrogada una alta personalidad por el corresponsal, declaró que nada podía decir; pero informó, sin embargo, lo siguiente: "Veréis que los polacos quedarán satisfechos. La Liga de las Naciones trazó la línea de la frontera en conformidad a la justicia y al respeto de los derechos". Y agregó: "Espero con toda confianza el veredicto de la Liga de las Naciones, persuadido de que el alto Consejo de ella es la sede de hombres de gran autoridad, tales como Bourgueois y Balfour, que no pueden sino hacer una justicia equitativa. Cualquiera que sea la solución, desaparecerá todo motivo de odio".

INAUGURACION DE UN CONGRESO DE QUIMICA APLICADA

PARIS, 11.—En presencia de ilustres sabios extranjeros el Ministro de Industria, M. Dior, inauguró los trabajos del primer Congreso de química aplicada.

ARREGLO DE LAS DIFERENCIAS ENTRE FRANCIA Y EL PERU

LA HAYA, 11.— La Corte Internacional de Arbitraje puso esta tarde de acuerdo las diferencias franco-peruanas.

A excepción de algunos puntos de la demanda, la Corte reconoció todas las peticiones francesas y decidió que el Perú debe pagar 25 millones de francos, cantidad que debe ser distribuída por Francia entre los acreedores franceses, de los cuales es el principal la firma Druyfus Freres.

El Perú debe pagar esta suma en cinco anualidades de cinco millones cada una.

La próxima conferencia de Washington

LA DELEGACION BRITANICA A LA CONFERENCIA DE WASHINGTON

LONDRES 11. — En los círculos políticos se estima muy improbable que Mr. Balfour vaya a la Conferencia de Washington.

El Gabinete británico estudiará el Jueves próximo la composición definitiva de la delegación.

EL REPRESENTANTE DE NUEVA ZELANDIA EN LA CONFERENCIA DE WASHINGTON

WELLINGTON 11. — El premier Mr. Massey ha declarado que Sir John Salmond, Procurador General, representará a Nueva Zelandia en la Conferencia de Washington.

LA REPRESENTACION ITALIANA EN LA CONFERENCIA

ROMA 11. — Se sabe que Italia intentó en un principio enviar al Ministro de Relaciones, señor della Toretta, como jefe de la delegación italiana ante la Conferencia de Washington, pero que esta idea fué abandonada a causa de que las decisiones de los delegados serán tomadas ad-referendum, lo cual deja a los Gobiernos en libertad para aceptar o rechazar las decisiones, mientras que si fuera el Ministro de Relaciones sus decisiones comprometerían al Gabinete de que forma parte.

La delegación se compondrá de cuatro delegados y en total de cerca de treinta miembros, incluyendo a los técnicos y consejeros.

EL ALMIRANTE DEBON Y EL GENERAL MUAT FORMARAN PARTE DE LA DELEGACION FRANCESA

PARIS, 11.— En Consejo de Ministros se resolvió que el Almirante Debon y el General Muat, irán a Washington. El General Nivelle no formará parte de la delegación.

LA CONCURRENCIA DE HOLANDA A LA CONFERENCIA

LA HAYA, 11.—El Ministerio de Relaciones Exteriores ha informado a "The Associated Press" que el Gobierno holandés aceptará seguramente la invitación para concurrir a la Conferencia de Wáshington.

La respuesta del Gobierno será dada después que se haya deliberado con el Gobierno de Wáshington esta semana.

LA DELEGACION ITALIANA A LA CONFERENCIA

ROMA, 11.—"Il Messagero" dice saber de buena fuente que la delegación italiana a la Conferencia de Wáshington estará compuesta por el senador Schanzer, que la presidirá; por el diputado Meda, por el senador Albertini y el Embajador Rolando Ricci.

El señor Schanzer ha sido varias veces Ministro de Finanzas y ha escrito entre otros libros: "Las leyes pue gobiernan la guerra y los Tratados". Actualmente figura entre los representantes de Italia ante la Liga de las Naciones.

El diputado Meda es el jefe del Partido católico y uno de los más brillantes jurisconsultos de Italia y periodista; fué Ministro de Finanzas en el Gabinete Boselli-Orlando y Ministro del Tesoro en el Gabinete de Giolitti. Actualmente tiene 55 años

El señor Albertini es el editor de "Corriere della Sera" y ha dedicado la mayor parte de su vida al periodismo, logrando colocar a su diario entre los mejores de Europa.

LLEGA UNA PARTE DE LA DELEGACION CHINA A LA CONFERENCIA

WASHINGTON, 11.—Ha llegado parte de la delegación china a la Conferencia sobre limitación de armamentos.

Entre los representantes recién llegados, figura el doctor Pkayau.

Entrevistados dichos delegados manifestaron que era casi seguro que en la Conferencia se trataría la cuestión de las deudas de los aliados a los Estados Unidos.

HOY SE REUNEN POR PRIMERA VEZ LOS DELEGADOS AMERICANOS A LA CONFERENCIA DEL DESARME

WASHINGTON, 11.—Presidida por el Presidente Harding se celebrará mañana en la Casa Blanca la primera reunión de los miembros de la delegación norteamericana a la Conferencia del Desarme.

En ella se hará un cambio general de ideas sobre el particular.

ESPAÑA

GRANDES TEMPORALES EN LA PENINSULA

MADRID 11. — Hay grandes temporales en varias regiones de la Península. Los trenes llegan sumamente atrasados. Las líneas de Madrid, Toledo, Barcelona y Valencia están cortadas. El tren de Huelva a Sevilla se descarriló.

EL REY ALFONSO OFRECE UNA COMIDA AL EX-PRESIDENTE DE CUBA, SEÑOR MENOCAL

MADRID, 11.— El Rey Alfonso ofreció una comida en honor del ex-Presidente de Cuba, señor Menocal, a la cual asistió el Ministro de Cuba en Madrid, el Nuncio de Su Santidad, el Ministro del Interior y el de Relaciones, como asimismo los Ministros de Chile, de México, de Guatemala y los Encargados de Negocios de la Argentina, Venezuela y los principales literatos españoles.

Los discursos se refirieron a la reconstrucción de Cuba y al desarrollo de la industria y comercio cubano, especialmente a la futura industria del azúcar.

LOS ESPAÑOLES OCUPAN POR COMPLETO EL MONTE GURUGU

MADRID, 11.—Se anuncia oficialmente que los españoles ocuparon por completo el Monte Gurugú, quedando Melilla completamente libre.

MARRUECOS

MELILLA 11. — Una información de carácter oficial dice que la columna de Sanjurjo flanqueó dos cerros, cerca de Gurugú.

Continúa la encarnizada lucha. El enemigo, que es poderosísimo, es comandado por Ab El Krim, en persona, quien trató en vano de envolver la columna española. La lucha continuó durante todo el día.

El enemigo, destrozado y descorazonado, no atacó a Sanjurjo.

Al regresar a Melilla la columna española, fué recibida por la población con delirante entusiasmo.

GURUGU ES UNA INMENSA HOGUERA

MELILLA 11. — Gurugú es una inmensa hoguera, pues, los españoles incendiaron la mayoría de los aduares.

TRIBUS QUE OFRECEN SOMETERSE A ESPAÑA

MADRID 11. — Informan de Melilla que 39 jefes de la tribu Benisecar han ofrecido su sumisión a España.

Se cree que se les impondrán rigurosas y durísimas condiciones.

SE INSISTE EN QUE BERENGUER SERA ASCENDIDO

MADRID 11. — Se insiste en que el primer Consejo de Gobierno extenderá el nombramiento del general Berenguer, como teniente general.

NUMEROSOS JEFES DE KABILAS SE SOMETEN A LA AUTORIDAD ESPAÑOLA

MELILLA, 11.— Los españoles encontraron la posición de Segangan, como la de Nador, toda en ruinas.

Se ha hallado numerosos cadáveres insepultos en las calles y en las casas. Se está procediendo a una higienización rápida.

Se han sometido 39 jefes de las kabilas de Beni Sicar, las cuales sacrificaron una ternera en presencia del Coronel Riquelme en señal de sumisión. Quedan pendientes las condiciones de sumisión que imponga el General Berenguer.

ITALIA

EL INSTITUTO DE DERECHO INTERNACIONAL TERMINA SUS TRABAJOS

ROMA, 11.—El Instituto de Derecho Internacional terminó sus trabajos. El ex-Presidente de México, señor De la Barra, fué nombrado informante en la cuestión sobre declaración de derechos y deberes de los Estados, para la sesión que se verificará en Roma en 1922.

SUIZA

PROBABLEMENTE HOY DARA A CONOCER EL CONSEJO DE LA LIGA SUS CONCLUSIONES SOBRE EL PROBLEMA SILESIANO

GINEBRA, 11.— Es probable que el Consejo de la Sociedad de las Naciones, cuyas conferencias relativas a la cuestión silesiana terminaron, pueda trasmitir el 12 del presente las proposiriones definitivas.

EL CONSEJO DE LA LIGA SE REUNIO AYER TODO EL DIA BUSCANDO LA SOLUCION DEL PROBLEMA SILESIANO

GINEBRA, 11.—El Consejo de la Liga de las Naciones estuvo hoy en la mañana y en la tarde, para oír los informes de los cuatro miembros encargados del estudio de la partición de la Alta Silesia.

Parece que no se ha llegado a un acuerdo completo sobre la fórmula de solución, sin embargo se espera que la decisión será transmitida mañana Miércoles, a M. Briand.

Después de las reuniones de hoy, no se ha dado a conocer ninguna comunicación oficial; pero se cree saber que el famoso triángulo industrial será dividido, entregándose Beuthen a Alemania, y Konesghutte a Polonia.

ALEMANIA

EN VISPERAS DE LA SOLUCION DEL CONFLICTO SILESIANO

BERLIN, 11.— Una delegación de obreros alemanes partió apresuradamente a Londres, en vista de los rumores alarmantes, sobre la suerte de la Alta Silesia.

LOS DIARIOS ALEMANES CONSIDERAN ASEGURADO EL DISTRITO MINERO DE ALTA SILESIA

VARSOVIA, 11. — Los diarios alemanes consideran asegurada la atribución del distrito minero, es decir, una parte de Polonia.

VIOLENTA EFERVESCENCIA EN LOS CIRCULOS PANGERMANISTAS

BERLIN, 11.—En los círculos pangermanistas hay una intensa efervescencia que se intensifica con la venida de agentes de todas partes de Prusia y Baviera para exitar a la población.

HUNGRIA

BETLEN Y BANFFY PARTEN A VENECIA

BUDAPES 11. — Betlen y Banffy partieron en viaje a Venecia, para encontrarse con la delegación italiana.

BULGARIA

DETENCION DE LOS DELEGADOS SOVIETISTAS ENCARGADOS DE LA COMPRA DE CEREALES

SOFIA, 11.—Las autoridades búlgaras arrestaron a los delegados del Soviet de Ukrania al tiempo de desembarcar en Varna para comprar grandes cantidades de cereales para los hambrientos de la región del Volga.

Las autoridades búlgaras dicen que los delegados sovietistas traen consigo joyas, algunas de las cuales pertenecieron al Tesoro imperial ruso.

El Gobierno del Soviet ha protestado a la Comisión del doctor Nansen, pero los búlgaros han exigido garantías de que la delegación no hará propaganda bolsheviki dentro de Bulgaria.

FINLANDIA

SE CONCEDE LA AMNISTIA A LOS PARTIDARIOS DE LA SEPARACION DE LAS ISLAS AALAND

HOLSINGFORDS 11. — Se concedió la amnistía a los partidarios de la separación de las islas Aaland.

GRECIA

ARRESTOS ORDENADOS POR LAS AUTORIDADES BRITANICAS EN LOS DARDANELOS

ATENAS 11. — Las autoridades británicas en los Dardanelos arrestaron al alcalde y a varios notables turcos, complicados en el bandolerismo.

INAUGURACION DE LA ASAMBLEA CONSTITUYENTE

ATENAS, 11.— Hoy, a las 15.50 de la tarde, se inauguró la Asamblea Constituyente. Los dia-

JOUTARD
ES EL MEJOR
CIGARRILLO

SE NECESITAN
Agentes activos para la colocación de Pólizas de Edificación de
"LA ESPERANZA DEL HOGAR" — BANDERA 84
Oct.-13

"CHALLENGE"
El Rey de los Molinos a Viento
Se lo ofrece Morrison y Co., además de un excelente surtido de BOMBAS DE LA ACREDITADA MARCA "GOULDS", entre las que detallamos:
Bombas centrífugas para regadío.
Bombas "Triplex" hasta 107 metros de presión.
Bombas "Piramydy" de doble acción para servicios de estanques.
Bombas rotativas para líquidos y grasas calientes.
Bombas a mano para servicios de pozos y estanques.
Cilindros artesianos para pozos profundos.
Cigüeñales de fuerza motriz para pozos profundos, etc.
Depto. de Maquinarias de
MORRISON & CO.
AHUMADA 65-77 :-: SANTIAGO

AMPOLLETAS
DE 100 BJ. 1|2 W. $ 7.-
PILAS SECAS
$ 4.-
CAMPANILLAS ALEM.
Sal para pilas
Arañas y Lámparas
Gran Surtido
Y toda clase de Materiales Eléctricos
OFRECE LA
E. E. Chileno-Alemana
STO. DOMINGO 1050
Oct.-14

La Boya de Salvamento

PHTISIE
CATARRHE
RHUMES
BRONCHITE
ASTHME

De igual manera que en medio del mar embravecido el náufrago se agarra con toda su fuerza a la boya o a los restos a que puede asirse del navío, el desdichado que sufre de bronquitis, catarro, asma, resfriado pertinaz, etc. fía su salvación al ALQUITRAN GUYOT, el cual le curará seguramente, de su dolencia

El uso del Alquitrán Guyot a todas las comidas y a la dosis de una cucharada cafetera por cada vaso de agua, basta, en efecto, para hacer desaparecer en poco tiempo aún la tos más rebelde, y para curar el catarro más tenaz y la bronquitis más inveterada. Es más: a veces se consigue dominar y curar la tisis ya declarada, pues el Alquitrán detiene la descomposición de los tubérculos del pulmón al matar a los malos microbios, causas de dicha descomposición.

¡Desconfiad del consejo, realmente interesado, si, en lugar del verdadero Alquitrán Guyot, os propusiesen tal o cual producto! Para lograr la curación de bronquitis, catarros, resfriados antiguos descuidados y necesariamente el asma y la tisis, es absolutamente preciso especificar bien en las farmacias que lo que deseáis es el verdadero Alquitrán Guyot. Aunque lo mejor para evitar todo error es fijarse en la etiqueta, que, si es del verdadero Alquitrán Guyot, lleva el nombre de Guyot impreso en grandes letras y su firma en tres colores: violeta, verde y rojo, al biés, así como las señas: Maison L. FRERE, 19 rue Jacob, París.

El tratamiento sólo cuesta unos 10 céntimos al día.. y cura.

Advertencia. — Como hay personas para quienes el sabor del agua de brea no es agradable, podrán reemplazarla con las Cápsulas Guyot de Alquitrán de Noruega (de pino marítimo puro), y tomar dos o tres cápsulas a cada comida, las cuales producen idénticos efectos saludables y una curación igualmente cierta. Las verdaderas Cápsulas Guyot son blancas y la firma Guyot va impresa en negro sobre cada cápsula.

¡Dispénseme, Señora!
¡Perdóne

¡El catarro es peligroso! ¡Ud. puede
obstrucción de la nariz? ¿Siente Ud.
garganta? Tiene Ud. resfriados? D
cias y pruebe
UNA CREMA SANATIVA
Mentholatum
Indispensable en el Hogar
Descarga la cabeza y ataca el catarro
Ud. bendecirá el día en que comience
inflamaciones, enfermedades de la piel
cortadas, eczema, picaduras de insectos
De venta en las Farmacias y D
Unicos Fabricantes:
THE MENTHOLATUM COMPANY,

Desde ayer está a disposición del público, el Extracto Oficial del Sorteo verificado el 7 de Octubre de 1921, en la prestigiada Casa Chilena LEONI
Próximos Sorteos: EL [illegible] DE OCTUBRE EFECTUARA LA LOTERÍA NACIONAL ARGENTINA UN EXTRAORDINARIO SORTEO DE:
$ 100,000 ncs. Precios: $ 75 el entero y $ 16 el quinto
Otros Sorteos:-Días 21 y 28 de Octubre, de $ [illegible],000 ncs. - Precios: $ 60 el Billete entero y $ 13 el Quinto
Prefiera enviar sus órdenes a esta afortunada Casa, de reconocido prestigio, que ofrece mayores garantías por su discreción y corrección absolutas que siempre ha
negocios.
Ordenes y giros postales o telegráficos, o letras bancarias, diríjalas a:
LEONIDAS ROJAS
Santiago - Galería
Casilla
Buenos Aires-Casilla
Sucursales en Antofa

MPLEADOS Y OBREROS NO
GAN MALGASTANDO SUS
DINEROS EN ARRIENDOS

Mantiene su oferta extraordinaria de construir y entregar casas a sus imponentes con sólo el 15 por ciento en sus Vales de Edificación, y el resto pagadero con los arriendos mensuales.

LA ESPERANZA DEL HOGAR
Soc. An. Ccial. DE EDIFICACION — CAPITAL Aut.: $ 2.000,000
BANDERA 84 — CASILLA 7589 — AGENCIAS EN TODO EL PAIS

Esta Sociedad tiene en construcción una población en calle Carmen, donde se construirán hermosas e higiénicas casitas baratas para venderlas a plazo.

Adquiera inmediatamente una Póliza de Edificación, de $ 3, y los Vales de $ 2, cada uno.

retenidos como jefes de par-
n diversas labores.
ana Mr. Hughes dará a los
dos informaciones detalladas
la opinión del Presidente,
to al alcance y propósitos
negociaciones, como asi-
sobre todas las ideas de
especto a la política nacio-
ie debe observarse durante
ferencia.

'ARTIDAS DE HOY DEL MPEONATO DE BASEBALL

VA YORK 11. — Las par-
le baseball por el campeo-
undial, entre la Liga Ame-
(Yankees) y la Liga Na-
(Gigantes), dieron el si-
resultado:

Primera corrida; Gigantes, 0; Yankees, 3.
Segunda corrida: Gigantes, 3; Yankees, 2.
Tercera corrida: Gigantes, 0; Yankees 0.
Cuarta corrida: Gigantes, 4; Yankees, 0.
Quinta corrida: Gigantes, 0; Yankees, 0.
Sexta corrida: Gigantes, 1; Yankees, 0.
Séptima corrida: Gigantes, 0; Yankees, 0.
Octava corrida: Gigantes, 0; Yankees, 0.
Novena corrida: Gigantes, 0; Yankees, 0.

Resultado final: Gigantes, 8 carreras, 13 golpes, ningún error; Yankees: 5 carreras, 7 golpes, 2 errores.

Ruth anunció definitivamente que no jugaba más en lo sucesivo, debido a la lesión del brazo.

UERPO MALO

on desgano y decaimiento,
e, dolor de cabeza, u otras
es del cuerpo producido

IPPE o INFLUENZA

das, trasnochadas, consti-
o resfrío, exceso de tra-
mental, mareo u otras
ias, se mejoran inmediata-
te tomando las legítimas
sulas de Vial que se ven-
en todas las boticas sur-
s de Chile.

MENSAJE DEL PRESIDENTE AL CONGRESO MUNDIAL DE LA PRENSA

WASHINGTON, 11.— El Presidente Harding ha enviado un mensaje al Congreso Mundial de la Prensa que se inaugura hoy en Honolulu, expresando la esperanza de que la prensa de todo el mundo ha de promover un acercamiento internacional que haga particularmente fáciles las tareas de la conferencia sobre el desarme.

Mr. Harding dice que la prensa está en situación de ejercitar su mejor influencia para buscar una solución de los problems del Pacífico, "y que es difícil imaginar una justificación de conflictos entre pueblos de opuestas costas del Pacífico".

"El Pacífico debe ser el asiento de generosa y libre competencia entre los mejores ideales de la vida de Oriente y Occidente y entre las aspiraciones y esfuerzos de las antiguas y nuevas formas de la sociedad humana".

URUGUAY

EL CONSEJO NACIONAL DE LA ADMINISTRACION REHUSA AYUDAR A LOS HAMBRIENTOS RUSOS

MONTEVIDEO 11. — El Consejo Nacional de la Administración rechazó el pedido de contribuir con 100 mil pesos para ayudar a los hambrientos rusos.

PARAGUAY

EL MINISTRO PARAGUAYO EN CHILE SERA TRASLADADO A BOLIVIA

ASUNCION, 11.—Se ha resuelto el retiro del representante diplomático del Paraguay ante el Gobierno de Chile, señor Fulgencio Moreno, quien será trasladado a La Paz, con el objeto de que trate con el canciller boliviano, el arreglo del conflicto de límites que mantiene el Paraguay con Bolivia.

Remplazará al señor Moreno, el actual Canciller, señor Lara Castro.

PERU

LA ACTITUD DEL PERU ANTE LA LIGA

LA PAZ, 11.— "El Diario", comentando la actitud del Perú, al retirarse de la Liga, dejando aislada a Bolivia, cree ver en ello el apoyo de Estados Unidos al Perú.

LA CANCILLERIA DESMIENTE LOS RUMORES SOBRE REVOLUCION

BUENOS AIRES, 11.— La Cancillería peruana ha telegrafiado a su Legación en esta capital, desmintiendo las noticias de un levantamiento revolucionario en el norte del Perú. El telegrama dice que no ha ocurrido nada y que el movimiento de Iquitos ha sido dominado, huyendo los facciosos perseguidos por las tropas del Gobierno, las que apresaron a algunos cabecillas.

UN TRIBUNAL AMERICANO PARA CONOCER DE LA CUESTION DEL PACIFICO

Lima, 11.—"El Tiempo", reflejando la opinión dominante, comenta la probabilidad de la formación de un Tribunal americano, que conocería de la cuestión del Pacífico.

Dice que el Perú no teme a ningún juez, pero que sólo aceptaría que ese anhelado Tribunal se constituyera en el Uruguay, siempre que lo integraran Argentina, Brasil y los Estados Unidos.

Dice que en caso contrario fracasaría, dados los intereses antagónicos e irreconciliables del Perú y Bolivia con Chile.

EL PROYECTO SOBRE CREACION DEL BANCO DE LA NACION

LIMA, 11.—El Gbierno remitió al Congreso el proyecto de creación del Banco de la Nación, con diez millones de capital, de los cuales el Estado subscribiría la mitad.

DESMENTIDO DE LA CANCILLERIA

LIMA, 11.—La Cancillería telegrafió a la Legación peruana en Buenos Aires pidiéndole que desmienta las noticias sobre un levantamiento revolucionario que se dice ocurrido en el norte del Perú. Se le dice que nada ha sucedido sobre el particular; que el movimiento revolucionario de Iquitos ha sido dominado; que los facciosos han huido, perseguidos por tropas del Gobierno, siendo apresados algunos cabecillas.

ARGENTINA

PLACAS DE VACUNA PARA CHILE

BUENOS AIRES, 11.—Se han enviado a Chile otras 25,000 placas de vacuna antivariólica.

LA LLEGADA DEL CANCILLER URUGUAYO SEÑOR BUERO

BUENOS AIRES, 11.—Llegó el canciller uruguayo, señor Buero. El señor Pueyrredón le ofreció un banquete. El señor Buero visitó al Presidente Irigoyen, con quien tuvo una cordial entrevista. Las tropas le rindieron honores y fué aclamadísimo.

VALPARAISO

Junta de Beneficencia

Presidida por el Intendente don Alberto Phillips y con asistencia de todos sus miembros, ayer celebró sesión la Junta de Beneficencia, tomando, entre otros, los siguientes acuerdos: Habilitar las salas existentes en la Asistencia Pública para los servicios de hospitalización de aquellos enfermos de gravedad, cuyo estado corra peligro durante su traslación a los respectivos hospitales.

Aprobar los reglamentos de los cementerios de este puerto y Viña del Mar, dependientes de la Junta de Beneficencia.

Fiestas de la Primavera

Con grande entusiasemo se prepara el programa para las fiestas de la primavera, que llevará a efecto la Federación de Estudiantes.

Fiesta de La Raza

La colonia española llevará a efecto hoy una romería patriótica a Viña del Mar, en celebración del 429 aniversario del Descubrimiento de América.

Camino plano

En la mañana de ayer visitaron el Camino Plano, el Intendente don Alberto Phillips y el primer Alcalde don Alberto Navarro Cruz, acompañados de los ingenieros de la firma constructora, señores Collovich y Muñoz y del ingeniero de la Junta, señor Núñez Morgado.

Se impusieron de la marcha de los trabajos y de la necesidad que existe de que parte del camino, quede entregado al tráfico en el presente verano.

Movimiento marítimo

Hoy deberán salir:

El Santa Teresa, para Nueva York.
El Pisagua, para Arica.
Mañana deberán salir:
El Orompello, para Corral.
El Lima, para Montevideo.
Hoy deberá entrar:
El Bologna y saldrá para Génova el Sábado o Domingo.

INFORMACIONES DEL INTERIOR

ATACAMA

COPIAPO 11. — **Llegada del Regimiento O'Higgins.** — Hoy a medio día llegó el resto del Regimiento O'Higgins que trajo el transporte "Angamos". El público le hizo una entusiasta recepción.

La sociedad, por su parte, prepara un baile en honor de la oficialidad del Regimiento.

O'HIGGINS

(De nuestro corresponsal por telégrafo)

RANCAGUA.— **Banquete.** — El Sábado último se llevó a efecto la manifestación con que sus amigos despedían el visitador de escuelas, señor Aníbal Rayo, con motivo de haber sido ascendido a una visitación en la capital.

Ofreció la manifestación el Rector del Liceo don Enrique Sepúlveda, quien en una vibrante improvisación sintetizó la hermosa obra del señor Rayo; le siguió en el uso de la palabra el primer Alcalde doctor Pedro Vergara. Además hablaron los señores Agustín Ponce de León, Francisco Tello, Romeo Salinas, Carlos Fuentes, Miguel Ramírez y otros. Don Carlos Fuentes Silva declamó una poesía.

Nacimiento. — Ha nacido un hijito del señor Intendente don Manuel Antonio Celis y de la señora Humberta Salinas de Celis.

Fallecimiento. — Ha fallecido en Coltauco el conocido y respetable vecino don Olegario Astete. Sus funerales fueron muy concurridos, en el cementerio hicieron uso de la palabra el diputado señor Correa Albano y don Miguel Espinosa.

VALDIVIA

(De nuestro corresponsal, por telégrafo)

VALDIVIA. — **Grande incendio.** — Ayer en la madrugada se produjo un grande incendio en la calle de Yungay, quemándose totalmente el edificio de don Francisco Molina. Luego el fuego tomó mayores proporciones logrando consumir también totalmente la cobrería del señor A. Burckhard.

Los edificios colindantes sufrieron serios perjuicios. Las propiedades destruídas tenían seguros por valor de setenta mil pesos.

Las pérdidas fuera del monto del seguro, se han regulado en cincuenta mil pesos.

OPEN
CLOSED

Tomó años de trabajo experimental para hacer de las KUM-A-PART las perfectas Colleras para puños blandos que son hoy día. Una persona que las use por primera vez, jamás volverá a usar cadenetas o botones.

El nombre KUM-A-PART va estampado al respaldo de cada Collera para la protección del comprador. Insista en ver el nombre cuando compre.

PIDALAS EN LAS CAMISERIAS
Unicos distribuidores:
WILL L. SMITH INC.
Estado 32-46.—SANTIAGO.—Casilla 1014

KUM-A-PART
CUFF BUTTON
TRADE MARK REGISTERED

El Misterioso Crimen de Providencia

Un joven que aparece asesinado en su lecho. — Una mujer de por medio.—Misterio que rodea a este crimen.—Siguiendo la pista.

LA REORGANIZACION DE LA POLICIA DE VALPARAISO.— Antecedentes de esta medida gubernativa que ha despertado tantos comentarios.—Retratos de los jefes separados, de los que quedan y de los nuevos.

EL DIA DEPORTIVO DEL EJERCITO Y DE LA ARMADA.—Fotografías a doble página de los que tomaron parte en el torneo del Sábado en el Club Hípico.

EL TRAGICO SUCESO DE LOS ANDES.—La obra de un caballero argentino enajenado.—El protagonista de la tragedia.—Las víctimas.

UNA AUTENTICA RIÑA DE GALLOS.—A pesar de la vigilancia de galleros y paniaguados, "SUCESOS" toma una serie de fotografías de este espectáculo prohibido por nuestras leyes.

UN ACONTECIMIENTO SOCIAL: EL MATRIMONIO ROSS SANTA MARIA - OSSA CONCHA.

EL DIA DE LA RAZA.

Actualidades de Valparaíso.

La vida que pasa: Silueta del Ministro de la Guerra, don Remigio Medina.

"SUCESOS" de mañana JUEVES 13

LA VENCEDORA
CIGARRILLOS HABANOS SELECCIONADOS
80 Cts. La Cajetilla

Adhiriéndonos a las fiestas conmemorativas del Descubrimiento de América, cerramos hoy a las 12.30

Y durante las cuatro horas de la mañana, desde las 8.30, ofrecemos a nuestra distinguida clientela:

RECLAMES EXTRAORDINARIAS

En los siguientes departamentos del tercer piso: "Blusas y Batas", "Lencería Niñas" "Corsés y Layettes"

A PRECIOS DE OPORTUNIDAD

En Blusas y Batones

DELANTALES de cintura, en rico percal y céfiro, muy bien adornados, a. $	3.50
DELANTALES muy prácticos en tela de Vichy, a. $	5.50
DELANTALES con pechera, adornados con galones de fantasía, a. . . . $	12.50
ENAGUAS en percal o, céfiro, varios colores y volado tableado, a. . . . . $	12.50
BLUSAS en velo de algodón color, adornadas con encaje de hilo, a. . . . $	12.90
BLUSAS en pongé de algodón color, muy bien adornadas, en todos los colores y talles, a. . . . . . $	14.50
MATINES en crespón y céfiro de fantasía, varios modelos, muy bien adornados, todos los talles, a $	15.50
BLUSONES en crespón de algodón color, modelos nuevos y variados, a. . $	16.90
DELANTALES con crespón y mangas, forma elegante y práctica, en género muy firme, a. . . . . $	18.50
BLUSAS en linón, modelos muy elegantes, vainillados y bordados a mano, a. . . . . $	18.50
BATAS forma kimono, en crespón japonés, cuellos y puños lisos, combinados a. . . . . . $	29.50
BATAS, forma vestido, en percal francés, adornadas en galón fantasía, a. . . $	29.90
BATAS, forma vestido, en velo de fantasía, toda tableada, a. . . . . . $	39.80
BLUSAS, un gran surtido en seda de color blancas y negras, desde. . . . . $	59.00

En Lencería Niñas

CAMISAS en toile, con bordados, para niñitas de 5 a 7 años a $ 9.50; para años 2 a 4, a. . . . . . $	5.90
CALZONES en género Alicia, con bordados, para niñitas de 2 a 6 años, a. $	3.75
CALZONES en toile, vuelo de bordados, para niñitas de 8 a 10 años, a. . . . $	6.90
CAMISONES en toile, con bordados, para años 10 a 11, a $ 22.50; para años 8 a 9, a. . . . . . . $	18.50
DELANTALES en brin, forma combinación, modelo muy práctico, para años 2 a 6, a $ 9.90 y. . . . $	8.25
DELANTALES con tirantes, en céfiro rayado, para jovencitas, a. . . . . . . $	10.50
MEDIAS de hilo, color negro y marrón, para niñas de 10 a 12 años, a $ 8.90 y. . . . . $	7.90
CALCETINES de hilo rosa, para niñitas de 2 a 4 años, el par, a. . . . . . . $	3.50

Warners
Rust-Proof Corsets

En Corsés

CORSES WARNER en coutil de buena clase, busto bajo y largo de caderas, (saldo de medidas del 50 al 52), a. . . . . . $	31.50
CORSES WARNER en coutil, forrados, bajo de busto y largo de caderas, varillaje de aluminio, talles 52 al 68, a. . . . . . . $	41.50
CORSES WARNER en batista, de mucha duración, clase superior, busto proporcionado, largo de caderas, talles 52 al 70, a. . $	47.50
CORSES WARNER en coutil floreado, buena calidad, bien bajo de busto y largo de caderas, talles 52 al 70, a. . . . . $	62.00
OFRECEMOS saldos en sostén-senos, muy buenas formas, desde $ 22.50, $ 16.90 y. . . . . . . $	6.90

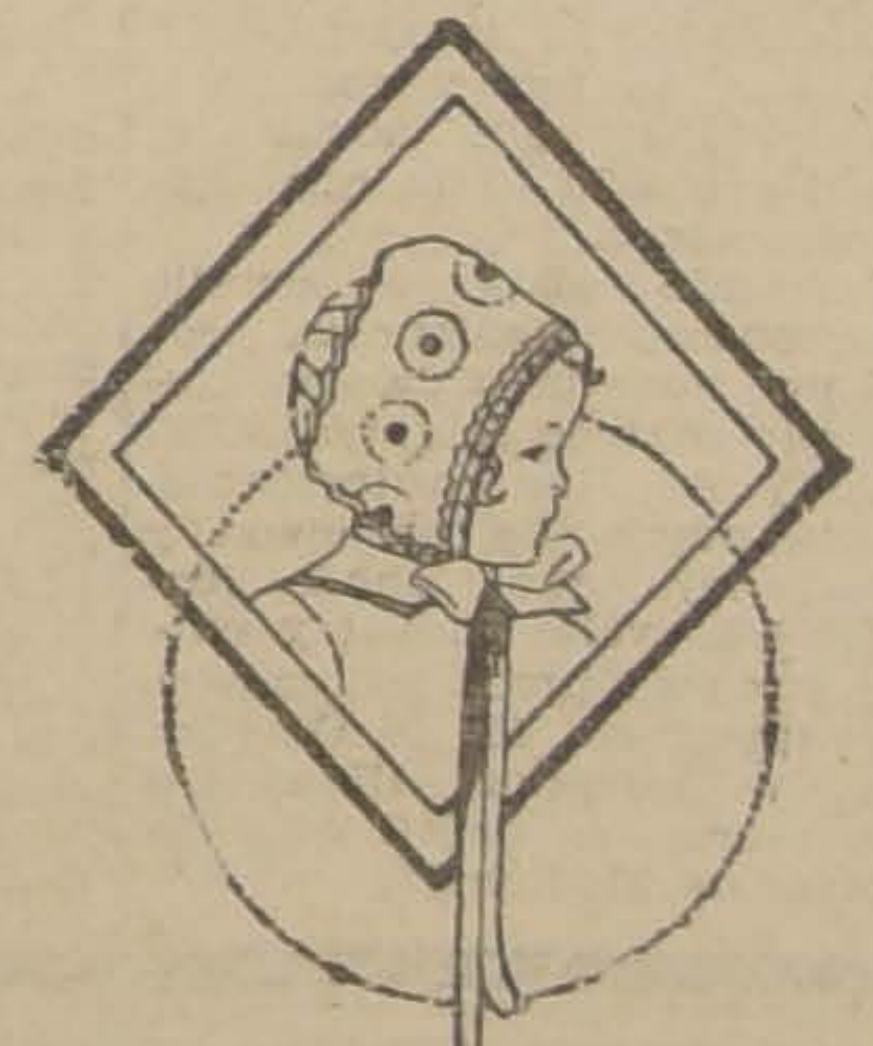

En Layettes

TRAJECITOS marinero en lana, varios modelos, para niñitos hasta de 3 años, desde. . . . . $	24.50
VESTIDITOS en percala y vichy, estilo bombachas y otros modelos, para Bebés hasta de 3 años, desde. . . . . $	9.90
CORPIÑOS en piel, hasta edad de 4 años, a. . . . $	2.80
BABEROS en bombasí festoneado, a. . . . . $	3.90
MANTILLONES en piqué con broderie, a. . . . . $	24.50
BATITAS en piqué con broderie, a. . . . . $	6.50
ENAGÜITAS en bombasí festoneado, a. . . . . . . $	9.90
GORRITAS para primera edad, en piqué y bombasí con putilla, desde. . . $	2.50
PALETOCITOS para dormir, en moletón blanco, rosa y celeste, con alforcitas, a $	5.50
PALETOCITOS en lana tricot, en blanro y combinado en rosa y celeste, para bebés de primera edad, desde. . . . . $	6.90

Ofrecemos muy barato Trajes de disfraz en confección Señoras, confección Niñas, Layettes, confección Hombres y confección Niños.

En Juguetería, hay: Narices, máscaras, antifaces, bastones, pitos, trajes de papel, etc., etc., para las fiestas estudiantiles.

En Perfumería: ofrecemos gran variedad de AFEITES Y COLORES PARA LA CARA

GATH & CHAVES, LIMITED

LAS ULTIMAS INCIDENCIAS ESTUDIANTILES

EN LA SESION DE ANOCHE DEL CENTRO DE ESTUDIANTES DE MEDICINA OCURREN GRAVES DIFICULTADES

El Centro de Estudiantes de Agronomía acuerda recobrar su libertad de acción

EL CENTRO DE ESTUDIANTES DE AGRONOMIA ACUERDA RECOBRAR SU LIBERTAD DE ACCION

Anteayer celebró sesión este Centro, a las 4 y media P. M., suspendiéndose a las 6 y media P. M. Dicha sesión se continuó en la mañana de ayer.

Entrando a estudiar las incidencias estudiantiles se presentaron tres votos.

Puestos en votación, fué aprobado por unanimidad y con ligeras modificaciones de su texto original el siguiente voto:

"El Centro de Estudiantes de Agronomía, en presencia de las últimas incidencias estudiantiles, que han evidenciado absoluta falta de cordialidad, de tolerancia, y de respeto a la personalidad humana, y a la libre expresión de las ideas, declara:

1.o Que es su firme y espontánea voluntad desligarse para siempre de todas las luchas apasionadas, estériles y violentas que están consumiendo las energías de la juventud estudiosa y recobra, en consecuencia, su absoluta libertad de acción;

2.o Que la anterior declaración no implica, en forma alguna, desinterés ante la labor que hoy tienen ante sí los estudiantes; únicamente estima que la estrecha unión reinante en sus filas, manifestada por un alto espíritu de trabajo, desarrollado a la sombra de una efectiva cordialidad, le permiten cooperar con mayor eficiencia a la realización de los ideales juveniles desde la situación en que, desde hoy, voluntariamente se coloca;

3.o Que consecuente con su resolución de independencia, retira su delegación ante la Federación de Estudiantes de Chile, dejando constancia que no le guía otro espíritu que el que se desprende de su primera dclaración; y

4.o Que si bien sus asociados tienen el ineludible deber de trabajar en todo omento por los ideales del Centro y dentro de las disposiciones estatucionales, queda en adelante en libertad para actuar dentro de las actividades estudiantiles ajenas a la labor de la institución.

Asimismo acuerda:

1.o Reformar sus estatutos suprimiendo todos los artículos que se refieren a relaciones reglamentarias y oficiales con la Federación de Estudiantes de Chile;

2.o Manifestar a los socios que han firmado los registros de la Federación Nacional de Estudiantes que no han guardado la debida disciplina y que era su deber esperar el pronunciamiento del Centro; y

3.o Expresar a todas las colectividades estudiantiles sus más ardientes y sinceros votos porque vuelvan a informar sus actividades la unión, la tolerancia y la cordialidad. — **Mariano Bustos L.**, Presidente. — **Ernesto Prieto G.**, secretario".

GRAVES INCIDENTES PRODUCIDOS EN LA SESION DE ANOCHE DEL CENTRO DE ESTUDIANTES DE MEDICINA

Anoche celebró asamblea general el Centro de Estudiantes de Medicina para tomar acuerdos relacionados con las últimas incidencias estudiantiles.

Sobre estos incidentes nos envía el secretario del Centro de Estudiantes de Medicina, señor Blanchard, la siguiente exposición:

"En la sesión de Asamblea General de Estudiantes del Centro de Medicina dependiente de la Federación de Estudiantes de Chile, verificada anoche, se produjeron hechos tan vergonzosos que exigen nuestra inmediata protesta.

Se abrió la sesión con abundantísima concurrencia, y se formuló un incidente previo sobre si los estudiantes que han renunciado públicamente a continuar perteneciendo a la Federación de Estudiantes de Chile tenían derecho a intervenir en las deliberaciones y acuerdos del Centro de Medicina. El debate se circunscribió a la interpretación del art. 39 de los estatutos aprobados por el Supremo Gobierno, que considera a todos los socios del Centro de Medicina miembros activos de la Federación de Estudiantes de Chile.

El incidente se prolongó excesivamente, porque algunos de los estudiantes que deseaban que el Centro se independizara de la Federación de Estudiantes de Chile presentaron un voto de censura a la Mesa.

Discutido y votado, en medio de grandes dificultades originadas principalmente por los adherentes a la Federación Nacional de Estudiantes, el proyecto de censura fué rechazado por noventa y un votos contra setenta y uno y tres abstenciones.

Proclamado el resultado del escrutinio, después de salvar los reiterados inconvenientes que fueron produciéndose, el Presidente declaró que el acuerdo adoptado, que significaba adhesión a la Mesa, justificaba la interpretación que daba al artículo citado de los Estatutos, por cuya razón excluía definitivamente del Centro de Medicina a los que renunciaron a seguir en la Federación de Estudiantes de Chile, y se adhirieron a la nueva institución similar de reciente creación.

Y cuando ya los ánimos estaban muy tranquilizados, y se acababa de levantar la sesión, alguien interesado dió un empellón al secretario que firma, arrojando al suelo el libro de registro de firmas de los socios, que contenía además algunos documentos de importancia.

Del suelo fué recogido el libro por un estudiante a quien se acercó irritadísimo el hijo del Rector de la Universidad, señor Amunátegui Solar, llamado Fernando Amunátegui Lecaros, y que ni siquiera es miembro de nuestra institución, sino un dirigente de la Federación de reciente y extraña creación, y con violencia y rapidez le arrebató de entre las manos el libro citado, emprendiendo veloz fuga fuera del local del Club.

Perseguido por algunos estudiantes, vieron éstos, según lo informaron en la primera comisaría, que Amunátegui entregó el libro a una persona que estaba esperándole en el automóvil particular N.o 1,599, y que se perdió por la calle de Tenderini.

Detenido el señor Amunátegui, a quien acompañaba un señor de apellido Natto, que andaba armado de revólver, según se me acaba de informar, provocaron en la calle Monjitas un violento incidente con armas y bastones e hirieron al parecer con la cacha del revólver, al señor Carlos Soto Rengifo, estudiante del último lurso de Medicina, produciéndole una lesión grave en la nariz, cuyos dos tabiques le rompieron.

Trasladado el señor Soto a la Asistencia Pública, se le practicó la primera curación; y el detenido Amunátegui, después de rendir información en la Comisaría, acusado por los numerosos testigos presenciales que acudieron, quedó ahí detenido hasta que nosotros regresamos.

He preferido relatar en detalle estas vergonzosas incidencias, provocadas por miembros de una institución que merece el amparo del Gobierno y de las autoridades, porque se precia de ordenada y patriótica, para que pueda juzgarse del alto valer moral y cultural de sus más prominentes asociados. —Santiago, 12 de Octubre de 1921. — **Salvador Blanchard Romero**, secretario del Centro de Estudiantes de Medicina".

Artículos Eléctricos

Calentadores de agua.

Tostadores de pan.

Planchas niqueladas.

Secadores de pelo.

En modelos muy prácticos y económicos y de la mejor fabricación alemana.

Ofrecemos un gran surtido en: Anafes, Vibradores, Teteras, Calentadores de inmersión.

Nuestros precios son los más ventajosos.

Siemens-Schuckert Ltda.
1025— HUERFANOS —1025

Queda solucionado el problema salitrero

SE MODIFICAN LOS PRECIOS FIJADOS POR LA ASOCIACION DE PRODUCTORES EL 30 DE JUNIO PROXIMO PASADO

La Asociación garantiza a los compradores 1.500,000 libras por indemnizaciones a las compensaciones estipuladas en las bases de arreglo

Los precios que regirán hasta el 30 de Junio del próximo año serán de 10s 6d hasta Octubre; de Noviembre a Abril de 1922 inclusive, 11s; Mayo de 1922, 10s 9d y Junio 10s 3d

Desde la llegada al país de un representante del Pool, primero Mr. Blair, y del presidente después, Mr. Gibbs, el problema salitrero, que durante un largo tiempo ha mantenido vivamente preocupada a la opinión pública del país, alcanzó un momento álgido.

Desde entonces se venían celebrando frecuentes reuniones, buscándose acuerdos e inteligencias que pusieran término a las apreciaciones diferentes del problema que tenían las entidades interesadas en su solución.

Estas conversaciones casi ininterrumpidas sirvieron de punto de partida al Gobierno para presentar a la Asociación de Productores y al Pool las bases de un arreglo y alrededor de ellas han girado las discusiones de estos últimos días, cuyo término han tenido al fin ayer un feliz desenlace.

El país recibirá hoy esta noticia con profunda satisfacción, pues es el anuncio de una era de resurgimiento, el florecimiento de muchas de sus actividades, paralizadas como una consecuencia de la postración casi total de la industria salitrera.

Desde temprano, comenzaron ayer a celebrarse en el despacho del Presidente de la República las últimas reuniones, que iban a solucionar en definitiva el problema de nuestra principal industria. A estas reuniones concurrieron representantes del Pool, de la Asociación de Productores y algunas firmas norteamericanas. Antes de las 7 de la tarde se redactaba el convenio que damos a continuación y el Ministro de Hacienda señor Celis M. nos informó de su solución satisfactoria.

Las bases de convenio acordadas constan de la siguiente acta:

En Santiago a 11 de Octubre de 1921 reunidos en la Presidencia de la República, los firmantes en representación del Directorio de la Asociación de Productores de Salitre, del "Pool", y de otros compradores, hemos acordado las siguientes bases de convenio que, previa ratificación de la Junta General Extraordinaria de la Asociación, serán reducidas a escritura pública:

1.o—Se modifican los precios fijados por la Asociación en 30 de Junio próximo pasado en conformidad al acuerdo de 26 de Enero del año en curso.

2.o—La modificación consistirá en fijar la siguiente escala de precios, para regir desde la fecha hasta el 30 de Junio de 1922:

Octubre, 10s. 6d.
Noviembre a Abril de 1922 inclusive, 11s.
Mayo 1922, 10s. 9d.
Junio 1922, 10s. 3d.

La Asociación, a partir desde el 1.o de Julio de 1922, podrá fijar los precios de venta que estime convenientes.

3.o Los compradores aceptan la modificación de los precios establecidos en los números anteriores.

4.o La Asociación pagará a los compradores, como parte de este convenio, las siguientes compensaciones:

a) Por todo el salitre nuevo que se venda para fechas de entrega entre el 1.o de Octubre del año en curso y el 31 de Marzo del año venidero y que efectivamente se embarque antes de esta última fecha, 20 peniques por quintal español.

b) Por todo el salitre nuevo que se venda para fechas de entrega entre el 1.o de Abril y el 30 de Junio del año venidero y que efectivamente se embarque antes de esta fecha, 12 peniques por quintal español.

c) Todo el salitre nuevo que se venda para fechas de entrega entre el 1.o de Julio de 1922 y el 30 de Junio de 1923 y que efectivamente se embarque antes de esta última fecha, 4d. por quintal español.

5.o El total de las compensaciones que se consultan en el artículo anterior deberá distribuirse entre todos los compradores en la proporción y forma que determine el Presidente de la República.

6.o La Asociación garantiza a los compradores, por estas indemnizaciones un mínimum de un millón quinientas mil libras y si el 30 de Junio de 1923 no se hubiere completado el pago de dicha cantidad, la Asociación continuará pagando a los compradores 4d. por quintal español hasta que se entere dicha suma.

7.o El pago de las compensaciones se hará directamente por la Asociación en las fechas en que se perciba el valor del salitre vendido.

8.o Si la Asociación resolviere vender salitre por medio de consignaciones, éstas tendrán como base, hasta el 30 de Junio de 1922, los precios fijados en la escala del N.o 2.o

9.o Los compradores se comprometen a cooperar y facilitar las gestiones del Gobierno o de la Asociación para interesar en la colocación de salitre chileno, sea por compra o por consignación o facilitando créditos a los consumidores, a los banqueros de los diversos países de consumo.

10. Las partes contratantes convienen en que cualquiera dificultad que se suscite para el cumplimiento de las disposiciones preinsertas, será sometida al conocimiento y resolución del Presidente de la República, como arbitrador, a cuyo efecto suscribe el presente convenio el Ministro de Hacienda.

Firmado en tres ejemplares que quedan uno en poder del Ministro de Hacienda, otro en poder de la Asociación de Productores de Salitre y otro en poder del representante del "Pool".— (Firmados).— **VICTOR R. CELIS M.— Herbert C. Gibbs.— Walter Simon.— Jorge Buchanan. — Federico Wigthman** (Por Grace y Cía. **Wessel Duval.— South American Metal Company.— E. Engholen.**

LA MANIFESTACION PATRIOTICA D

TELEGRAMAS CAMBIADOS ENTRE EL PRE REPUBLICA Y EL GOBERNADOR DE ESE

Entre el Presidente de la República y el Gobernador de Coronel, se han cambiado los siguientes telegramas:

"Santiago, 9 de Octubre de 1921.— Señor Gobernador Castillo.— Coronel.—Felicito sinceramente a US. por la manifestación patriótica habida en ese pueblo y por la honrosa participación que a US. le ha cabido en ella.

Es satisfactorio ver que el sentimiento patrio vive generoso y enérgico en el corazón valiente y esforzado de nuestro pueblo. Algunos espíritus extraviados pretenden hacer creer a las multitudes que el sentimiento de patria y el amor a ella representa un ideal egoísta que impulsa a la guerra, y nada más absurdo que tal afirmación. La guerra es un gran mal, una catástrofe horrenda de la cual debemos huir y evitar con todas nuestras energías, aceptándola sólo como un mal o una fatalidad necesarios cuando los países no tienen otro medio eficaz para salvar su existencia, su integridad o su honra. La paz, el progreso sobre la base de ella, es el supremo bien de los pueblos, como la salud es también la suprema felicidad de los hombres, aunque contra su voluntad y en su daño vienen a veces las enfermedades, las operaciones dolorosas.

Confundir la guerra con la patria, como malévolamente pretenden hacerlo algunos para arrancar aquel noble y generoso sentimiento del alma ppopular, es simplemente un crimen. La patria, por el contrario, representa el interés común, los ideales de todos, las aspiraciones de todos; es la condensación del amor a la madre, a la esposa, a los hijos, a los amigos y a la tierra en que se nació, vivió y sufrió. Es en una palabra el conjunto y la suma de los más puros afectos y sin los cuales el hombre no puede vivir como ser civilizado.

Por consiguiente, el amor a la patria representa un anhelo constante e invencible hacia el progreso, bienestar y grandeza de la República que representa un bienestar y mejoramiento de todos los ciudadanos, individualmente considerados.

La manifestación obrera de ayer

EL CONSEJO FEDERAL DE OFICIOS VARIOS ELEVA UN MEMORIAL AL PRESIDENTE DE LA REPUBLICA

Piden la dictación de leyes de carácter social

Desde los balcones de la Moneda el señor Alessandri dirige la palabra al pueblo

Los obreros declaran al Presidente que la Federación Obrera de Chile desea una evolución social dentro del más profundo respeto a la Constitución del Estado y a las autoridades constituídas

En la tarde de ayer se llevó a efecto en la Alameda de las Delicias un mitin organizado por los miembros que forman el Consejo Federal N.o 28 de Oficios Varios, y a cuya organización pertenecen todos los obreros cesantes del norte.

Esta manifestación fué organizada con el objeto de pedir al Presidente de la República la dictación de las leyes de bien social que penden actualmente de la consideración del Congreso.

En efecto, poco después de las dos de la tarde se reunían al pie del monumento a O'Higgins todos los obreros albergados, acompañados de diversas comisiones de otros Consejos dependientes de la Federación Obrera de Chile.

Abrió la manifestación el secretario general de la institución, quien en una breve disertación dió a conocer a los asistentes los móviles que inducían a los obreros cesantes para llevar a cabo este mitin, y que eran los de pedir del Gobierno la dictación de leyes de carácter social.

Recomendó en especial, la Ley de Colonización como uno de los medios más urgentes para llegar a una situación mejor que la en que actualmente se encuentran las clases trabajadoras.

En seguida hicieron uso de la palabra varios otros obreros, abundando todos en las mismas peticiones.

Mientras se celebraba esta manifestación, pasó por el sitio en donde se encontraban los obreros, el Presidente de la República, señor Alessandri, siendo objeto de una simpática demostración de simpatía y adhesión.

Terminados los discursos, los manifestantes se dirigieron entonces al Palacio de la Moneda, con el objeto de hacerle entrega al Presidente de la República de las conclusiones.

Una vez que los obreros hubieron llegando a la plazuela de la Moneda, salió a uno de los balcones el señor Alessandri, acompañado del Ministro de Hacienda, don Víctor Celis, y de varios otros caballeros que se encontraban en esos momentos conversando con el Primer Magistrado de la Nación.

Cuando salió el señor Alessandri al balcón, fué objeto de una larga ovación de parte de los obreros.

Antes de que la comisión pasase a la Moneda para hacerle entrega al señor Alessandri de las concluciones, usó de la palabra el obrero Arturo González, quien, en una elocuente improvisación, dijo que los obreros que formaban el Consejo número 28 de Oficios Varios, llegaban hasta el Palacio Presidencial con el objeto de hacerle entrega al Primer Mandatario de la Nación de unas conclusiones que las consideraban de suma urgencia a fin de solucionar la grave situación porque atraviesan actualmente los obreros, en especial los obreros cesantes del norte. Manifestó que los miembros que forman la Federación Obrera de Chile, iban a recordarle al Presidente de la República las promesas que hiciera en época no lejana.

Nosotros, agregó, llegamos hasta donde S. E. con el mayor respeto porque consideramos que la evolución social debe hacerse dentro del orden.

Estas palabras fueron muy aplaudidas por el señor Alessandri.

Terminado su discurso, González, acompañado de una comisión, pasó a la Sala Presidencial a fin de hacerle entrega al señor Alessandri de las conclusiones.

Los obreros solicitan, entre otras cosas, el pronto despacho de la Ley de Colonización, que se autorice al Ejecutivo para colocar un empréstito a fin de que se destine a la ejecución de obras importantes para el país, y varios otros proyectos a los cuales nos hemos referido en otras ocasiones.

Leídas las conclusiones por el Presidente de la República, éste salió nuevamente al balcón desde donde le dirigió la palabra al pueblo en los siguientes términos:

DISCURSO DEL PRESIDENTE DE LA REPUBLICA

El Presidente de la República dirigió la palabra a los obreros desde los balcones de la Presidencia, y les declaró que había alcanzado a oír a uno de sus oradores, cuando decía que el pueblo venía a pedirle el cumplimiento de las promesas hechas cuando era candidato, en el sentido de que siempre oiría con benevolencia toda petición de la clase proletaria, y agregó:

Es cierto, prometí oír siempre las justas y respetuosas reclamaciones del pueblo, y en cumplimiento de esa promesa, me tenéis aquí para oíros como hace un momento, que he pasado entre vosotros por la Alameda, sin policía, y sin otro resguardo que el afecto que me conserva el pueblo, porque soy sincero y deseo para él justicia y libertad.

Cuanto dijo el candidato, lo siente hoy en todas sus partes el Presidente de la República, trata de realizarlo todo y mi más ardiente anhelo y deseo es ver felices y tranquilos a todos mis conciudadanos.

Estoy dispuesto a afrontar los más inmensos sacrificios para alcanzar este resultado; pero es menester que os convenzáis de que yo no puedo hacer todo lo que quiera; se presentan dificultades superiores a la voluntad humana, que son invencibles para los esfuerzos más enérgicos.

La guerra europea ha creado para el mundo entero una situación de angustia, de miseria, de dolor. No solamente en Chile se sufre. Se sufre en todas partes del mundo. En los Estados Unidos de Norte América hay nueve millones de obreros desocupados; los hay también por millones en Gran Bretaña, en Francia, en Italia, y en todos los países del mundo.

No es solamente el salitre el que no se vende, sino que en la misma situación se encuentran las lanas, el algodón, las carnes congeladas, el cobre, el fierro, y todos los productos que antes de la guerra eran reputados como productos de fácil e inmediata salida.

Esto os lo expreso para convenceros de que, como lo decía, estamos en presencia de una situación de dolor y no somos solamente nosotros los que sufrimos. Por consiguiente, quienes culpan al Gobierno de las miserias y dolores del pueblo, que nos afligen, a mí más que a nadie, afirman un hecho enteramente falso, porque el Gobierno no puede hacer lo imposible, como un hombre no puede levantar una montaña, ni torcer la corriente de un río, ni contener tampoco el embate furioso de las olas del mar.

Yo siento la necesidad de daros pronto trabajo; constituye ello en mí el más ardiente y vehemente anhelo, y para conseguirlo trabajo incesantemente por producir un acuerdo entre los compradores y vendedores de salitre, a fin de que cese la crisis, para que las oficinas salitreras enciendan de nuevo sus fuegos y para que volváis pronto a vuestros habituales trabajos. Esta es una tarea también harto difícil, porque hay muchos intereses encontrados, porque los que compran este artículo son extranjeros, residen fuera del territorio de la República y no alcanza hasta ellos la autoridad del Presidente y del Gobierno de Chile; pero os puedo asegurar que la solución se aproxima para bien de vosotros y de la República.

He procurado también daros trabajo mediante la construcción de obras públicas de emergencia; pero para emprenderlas, es menester que haya estudios definitivos, que haya dinero, y que sean de naturaleza tal que puedan acometerse desde luego. En la carpeta de la Dirección de Obras Públicas, oficina en donde están los ingenieros encargados de preparar estos trabajos, no he encontrado otra obra que cumpla con estos requisitos, aparte del ferrocarril a Valparaíso por Ca-

FEDERACION NACIONAL DE ESTUDIANTES

Fiestas de la Primavera -:- ¡¡¡HOY!!! -:- Gran Circo Universitario

Miércoles 12, a las 9.30 P. M., en el Pabellón Delicias, con asistencia de S. E. el Presidente de la República, Ministros de Estado y la Reina de las Fiestas, señorita Yolanda Ugarte.

PROGRAMA

PRIMERA PARTE

1.o Obertura.
2.o Presentación general por todos los Estudiantes que tomarán parte.
3.o Trapecio por los alumnos del Instituto Superior de Comercio, hermanos gemelos, señores Agarraesenumerito.
4.o Entrada cómica por Pepito y Chacolito.
5.o Cabro amaestrado por el dueño del Tren a Cabrero.
6.o Chaplín patinador, en series, con Zapata que estudia Medicina.
7.o Pirámides de Egipto por los alumnos del Internado Barros Arana.
8.o Entrada cómica y patillas serias por Forlivesi, Chacolito y Pepito.

SEGUNDA PARTE

1.o Barras por alumnos de Ingeniería.
2.o Entrada cómica por Chaplín, Pepito y Chacolito.
3.o Percha acrobática por Estudiantes del Instituto Superior de Comercio.
4.o Salida cómica por el dueño del Circo.
5.o Gran murga por Estudiantes de Medicina.
6.o Musical Corporation Arquitecture.
7.o Pantomima.
8.o Todos a sus casas, en silencio, para volver el Domingo 16, a la repetición en el mismo local y a la misma hora, contribuyendo así con un 20 por ciento para la Asistencia Pública.

Precios de las localidades: Palcos con 6 entradas, $ 60; Plateas de 1.a y 2.a fila, $ 8; Plateas de atrás, $ 6; Galerías, $ 2. Las entradas se venden desde las 8 A. M. a 12 M. y de 2 a 4.30 P. M., en Bandera 236.— Desde las 5 P. M. adelante, en la Boletería del Circo.

CONMEMORACION DEL DIA DE LA RAZA

EBRA HOY CON TODO ENTUSIASMO EN LA CAPITAL

programa de los festejos que se realizarán hoy

pública entera, al igual
otros países de habla cas-
celebrará hoy, con el en-
que se dedica a esta cla-
stas, la conmemoración
rsario del descubrimiento
ca, o, más bien dicho, del
con tanta propiedad se
do el Día de la Raza.
eblos que han tenido su
han bebido sus nociones
res de civilización y de
n la fuente hispánica, li-
y día el recuerdo de las
ibéricas con el nombre
bal Colón, aquel enorme
de ensueños que al mis-
o de incorporar al mundo
el Continente joven y rico
encia, contribuyó a la so-
trascendentales proble-

hoy, debe sentir el le-
gullo que produce el re-
un pasado glorioso, so-
cuando el presente es tan
bellas realidades y tan
n promesas para el futu-

s seguros que al día de
rendirá el culto que me-
la noble fecha que reme-

ROGRAMA DE HOY

a continuación el progra-
tejos de hoy:
A. M.—El comité de
esentará el saludo de la
Ministro señor Walls y
n la Legación.
.30 A. M.—Carreras ci-
anizadas por el Club Ci-
rico, de ida y vuelta a
to. La partida se verifi-
e a la estatua de don
Ercilla.
A. M.—Misa solemne,
n la iglesia de los RR.
elitas, en Avenida Inde-
cantada por el Padre

.30 A. M.—La Brigada
adores España, acompa-
bandas de músicos, co-
rnaldas y coronas de flo-
estatuas de los próceres
en las de Colón, Erci-
o de Valdivia.
P. M.—Romería popu-
as en el Parque Cousi-

P. M.—Se dará comien-
esta de caridad organi-
as damas de las Socie-
Blanca, Cruz Roja de
s de Chile. Las Creches
Pobre, Casa de Ampa-
Asunción, Damas Cate-
ociedad Benéfica de Da-
olas.
arque se instalarán nu-
arpas atendidas perso-
or las más distinguidas
as instituciones mencio-
las que se venderán
tículos, refrescos, etc.,
cionarán agradables en-
tos al público.
idente de la República,
te invitado a presen-
npañía de los Ministros
acho, altos funcionarios
iembros del Cuerpo Di-
y personalidades políti-
arrollo de las fiestas, ha
concurrir a las 5 P.
rque, donde las da-
olas le ofrecerán un
de honor en una carpa
te dispuesta con este

al Parque será total-
uito, debiendo adquirir
olamente los jinetes y
jes.
P. M., se verificará en
del Ibérico Balompié
cia por la posesión de-
la Copa "España", en-
pos del Eleuterio Ra-
Magallanes.
esuelto realizar la par-
e field, por no ofrecer
que, donde se había
suficientes comodida-

P. M.—Recepción en
Cuerpo Diplomático y
ero-americano, organi-
Círculo Español, en su
local de calle Agustinas, con asistencia de S. E. y los Ministros de Estado.

A las 10 P. M.—Baile de gala en el Círculo Español y veladas literario-musicales en las restantes instituciones españolas.

EN HONOR DE LA COLECTIVIDAD ESPAÑOLA

Hoy se llevará a efecto en el Teatro Coliseo Nacional, situado en calle Arturo Prat, al llegar a la Avenida Matta, la gran Velada Literario-Musical, seguida de un gran baile de fantasía en el foyer del mismo Teatro, en honor de la Colonia Española con motivo del 439.o aniversario del Descubrimiento de América y organizada por el Club Social Apolo.

El baile de fantasía será amenizado por una banda militar y una escogida orquesta, habiendo también un espléndido buffet a cargo de una comisión de señoritas.

El programa se compone de números de declamación, canto, monólogos, bailes clásicos, etc., y la banda militar ejecutará la Marcha Real Española y el Himno Nacional.

Se ha invitado especialmente al Excmo. señor Ministro de España.

Las entradas están en venta desde las 2 de la tarde de hoy en un kiosko que se instalará exprofeso en la Avenida Matta, esquina de San Diego, y en la boletería del Teatro, en la noche.

LA RECEPCION DE ESTA TARDE EN EL CIRCULO ESPAÑOL

Hoy, de 6 a 8 P. M., se efectuará en el Círculo Español una recepción que esta institución ofrece en honor del Cuerpo Diplomático y Cuerpo Consular de las naciones hispano-americanas, con motivo de la celebración de la Fiesta de la Raza.

EN EL CENTRO ESPAÑOL

Esta noche, como se anuncia en el programa de festejos, se llevará a efecto en el Centro Español una interesante velada. Después de la Marcha Real Española y del Himno Nacional chileno, ejecutados por un buen quinteto dirigido por el conocido maestro don Angel Torrens, subirá a escena la hermosa zarzuela en un acto de los hermanos Alvarez Quintero, que lleva por título "La Patria Chica".

Como una deferencia a los socios del Centro y sus familias, el querido maestro en el arte escénico, Pepe Vila, se ha ofrecido galantemente a tomar parte en la velada, habiéndose encargado de interpretar la parte de Mister Blay de la obra indicada. Los demás papeles corren a cargo de las señoras Silles y Ubilla, señoritas Moreno y Granados y señores Guerrero, Lanza, Marín y otros conocidos aficionados.

Se dará fin a la velada con un lucido baile social, en cuyo desarrollo la orquesta ejecutará los bailables más en boga actualmente.

EL FERIADO EN LAS OFICINAS MUNICIPALES

Con fecha de ayer el Primer Alcalde señor Luis Alberto Cariola expidió un decreto por el cual declara feriado el día de hoy para todas las reparticiones municipales, a contar desde las doce del día adelante, con motivo de la celebración de las Fiestas de la Raza.

LA CELEBRACION DEL DIA DE LA RAZA EN IQUIQUE

Iquique 11.—La colonia española de esta ciudad ha confeccionado un brillante programa para la celebración del día de la raza. Las fiestas empiezan esta noche con una gran velada en el Teatro Municipal en la cual actuarán aficionados españoles; las localidades están totalmente vendidas desde ayer.

Mañana a las 11 A. M. se llevará a efecto una gran recepción en el Casino Español con asistencia de las autoridades. En la tarde se repartirán socorros a las familias necesitadas de la Colonia.

NCINA - BENCINA

REGALO

Ponemos en conocimiento de nuestra distinguida clientela que el sorteo de

$ 1,000.00

que nuestras máquinas Bowser proveedoras de bencina instituyeron a favor de sus consumidores, se llevó a efecto el día 10 del corriente, ante el notario señor Manuel Gaete Fagalde, resultando favorecidos los siguientes números:

$ 500
0,914

$ 50
0,264, 0,406, 1,612, 1,970, 3,892.

$ 25
0,777, 1,660, 1,827, 1,911, 1,921,
2,256, 2,511, 2,355, 3,229, 4,586

Los números premiados pueden cobrarse en cualquier momento en la Casa

Fratelli Castagneto

DELICIAS Y SAN MARTIN

Por Empresa Castagneto,

Q. BUCCHI M., Gerente

Fiestas de la Primavera

HOY SE INICIA EL DESARROLLO DEL PROGRAMA DE LAS FESTIVIDADES ESTUDIANTILES, CON EL CIRCO UNIVERSITARIO

A juzgar por el interés que reina en los diversos círculos, las nestas revestirán, este año, especial brillo

Los otros números del programa elaborado por la Federación Nacional de Estudiantes

El programa oficial de la Asociación Nacional de Estudiantes Católicos

EL GRAN DESFILE HISTORICO UNIVERSAL

Concurrencia del Presidente de la República y de los Ministros de Estado a este acto

Delegación de estudiantes católicos argentinos a la celebración de las fiestas de Primavera

Desde hoy entra de lleno a desarrollarse el programa de fiestas elaborado por las instituciones estudiantiles de nuestra capital, para celebrar con el regocijo y la alegría que caracterizan a los actos estudiantiles, la llegada de la Primavera.

Por las informaciones que hemos venido dando y de las cuales el público todo está ampliamente impuesto, se deduce que las alegres festividades de este año han de resultar el más completo y halagador éxito y han de constituir el comentario regocijado de los habitantes de esta ciudad, y harán, además, olvidar, por algunos días, el hastío y la monotonía que nos es habitual.

Veremos en alegres bandadas, por nuestras calles céntricas, a los disfrazados, dando una nota pintoresca y agradable, y contagiando con la sana alegría dibujada en sus rostros.

Ayer se puso término por un jurado compuesto por los señores Enrique Matta Figueroa, Jorge González y Alejandro Torres V., al examen de los 50 trabajos recibidos para los concursos de Prólogo de la Velada Bufa y de Presentación de la Reina. La falta absoluta de tiempo impidió entregar dichas composiciones a los jurados oficiales. Examinados los trabajos de Presentación de la Reina, fué aprobado por unanimidad el suscrito por Ritmo, seudónimo que correspondía al señor Armando Carrasco S. Estudiados los prólogos se dejaron dos que fueron sometidos al señor Julio Vicuña Cifuentes que recomendó el firmado por Payaso. Abierto el sobre se vió que su autor era el mismo señor Armando Carrasco.

EL CIRCO UNIVERSITARIO

Comienza el programa oficial de las fiestas con el Circo Universitario, hoy a las 9.30 P. M., en el amplio Pabellón de Delicias entre Teatinos y Morandé, y a que concurrirá especialmente invitado S. E. el Presidente de la República.

El programa completo de esta función, que promete alcanzar un halagador resultado, es el siguiente:

Primera parte:

1. Obertura.
2. Presentación de toda la Compañía.
3. Entrada cómica por los conocidos y graciosos clowns estudiantiles Chacolito (Pedro J. Malbrán) y Pepito (Pepe Martínez).
4. Sorprendentes ejercicios de trapecio por alumnos del Instituto Superior de Comercio.
5. Chaplin Patinador, gran parodia en series.
6. Nueva entrada cómica por los cracks de la risa, Chacolito, Pepito y Chaplin.
7. Cabros amaestrados. Extraordinario suceso.

Segunda parte:

1. Obertura.
2. Pirámides por alumnos del Internado Barros Arana.
3. Tercera entrada cómica y tercera serie de grandes risas por los incansables Chacolito y Pepito.
4. Ejercicios de barra a cargo de alumnos de Ingeniería.
5. Pruebas acrobáticas de gran efecto por alumnos del Instituto Superior de Comercio.
6. Gran Murga por estudiantes de Medicina.
7. Chacolito, Chaplin y Pepito nuevamente en la pista riéndose de la viruela.
8. Pantomima.

Precios de las localidades: Palcos con 6 entradas, $ 60; plateas de 1.a y 2.a fila, $ 8; plateas de atrás, $ 6; galerías, $ 2.

Las entradas se venden desde las 8 A. M. a 12 M. y de 2 P. M. a 4.30 P. M., en Bandera 236. Desde las 5 P. M. adelante en la boletería del Circo.

LA TARDE DEPORTIVA

Como hemos venido anunciando, el Viernes 14, a las 3 P. M., en los Campos de Sports de Ñuñoa se dará comienzo a un interesante programa atlético en que participarán nuestros mejores deportistas universitarios. Se ha confeccionado para esta reunión un programa con pruebas llenas de interés. Habrá, además, un gran match de foot-ball.

Próximamente daremos el programa completo de esta reunión y el precio de las distintas localidades. Dado el gran número de atletas inscritos, puede asegurarse que los Campos de Sports de Ñuñoa constituirán esa tarde el rendez-vous de nuestro mundo deportivo. Amenizará la reunión, como una novedad, una murga de disfrazados.

LA VELADA BUFA EN EL MUNICIPAL

El mismo día Viernes 14, a las 9.30 P. M., con asistencia del Presidente de la República, Ministros del Despacho y otras autoridades, se dará comienzo en el Teatro Municipal a la gran función de Velada Bufa que constituirá sin duda uno de los números más brillantes de las fiestas. El programa es en sus líneas generales el siguiente:

Primera parte

1. Himno de los Estudiantes Americanos.
2. Prólogo de la Velada Bufa.
3. Presentación de la Reina.
4. Grieg.—Danza Noruega N.o 2, a gran orquesta.
5. Salomé. Baile.
6. Estudios históricos. Gracioso monólogo de Pepe Martínez.
7. Allende.—Las voces de las calles. Poema sinfónico.
8. La guerra de don Ladislao. Gran obra de Pedro J. Malbrán.

Segunda parte

1. Allende.—Himno de la Federación Nacional de Estudiantes.
2. Grieg.—Danza Noruega N.o 1.
3. Danza Macabra, por siete esqueletos.
4 Tarantela Napolitana. Baile.
5. Grieg.—En el Hall del Rey de la Montaña.
6. El Ventrílocuo, por Malbrán y Martínez.
7. Cenicienta. Baile.
8. Siluetas. Número artístico de gran novedad.
9. La Hija de Neptuno, con escenas en el fondo del mar, coros de náufragos, de sirenas, de ahogados, etc.

PASEO DE LOS DISFRAZADOS

En la mañana del Sábado 15, que es el día oficial de las fiestas, se efectuará un número especialmente simpático y que siempre ha despertado gran entusiasmo; nos referimos al paseo de los disfrazados por las calles centrales de la ciudad. Este año dicho paseo se combinará con una gran retreta que ejecutará en la Plaza de Armas el Orfeón de Policía. Para dar mayor amenidad a este número, junto con las comparsas de disfrazados recorrerá las calles una gran murga estudiantil y una banda de clarines.

LA MATINEE EN EL CLUB HIPICO

En la tarde del Sábado 15 se realizará en el hermoso local del Club Hípico la gran matinée de fantasía. La comisión a cuyo cargo ha estado la organización de este número no ha escatimado esfuerzos para que resulte en realidad extraordinario. Para el efecto se ha contratado un espléndido y módico buffet que satisfará ampliamente a la concurrencia. Con el propósito de dar mayor variedad al programa, se efectuarán lucidos concursos de bailes, de disfraces, de comparsas, todos con premios en dinero y en objetos de arte.

Las entradas, cada una de las cuales servirá para la matinée y el baile de la noche, tiene el siguiente precio: Caballeros, $ 10; señoras y señoritas, $ 5; federados, $ 5; señoritas federadas, gratis.

LA FARANDULA

Terminada la matinée a las 6.30 P. M., tres petardos anunciarán la marcha de la Farándula en dirección al centro, formando en ella todos los disfrazados, los carros alegóricos, comparsas, cabalgatas, etc. A la cabeza irá, como hemos anunciado, una gran banda de clarines. De trecho en trecho, bandas de músicos y murgas darán mayor animación a la farándula.

Pueden participar con carros alegóricos o autos adornados todos los particulares, centros estudiantiles, asociaciones de cualquier orden, y casas de comercio que deseen hacerlo. Las inscripciones se atienden diariamente en Bandera 236, de 6.30 P. M. a 8 P. M. y son absolutamente gratuitas.

Habrá dos categorías de participantes:

a) de carros alegóricos; con un 1.er premio de $ 600; 2.o de $ 500; 3.o de $ 400; 4.o de $ 300; 5.o de $ 200 y 6.o de $ 150; y

b) De autos y carruajes adornados; con un 1.er premio de $ 400; 2.o de $ 300; 3.o de $ 200 y 4.o de $ 150.

Se avisa a las personas que han inscrito carros o autos, que deben retirar en la Secretaría las tarjetas de entrada al Club Hípico.

EN BAILE DE FANTASIA

A las 10 P. M. del Sábado 15, se dará comienzo en el mismo local del Club Hípico, que lucirá una iluminación fantástica, al gran baile de fantasía. Además de las miles de ampolletas distribuídas en todas las secciones, se colocarán poderosos reflectores. Al gran baile concurrirán todas las bandas de la guarnición, que ejecutarán las mejores piezas de su repertorio. Dado el local y los preparativos de todo orden realizados por los organizadores, podemos asegurar que el baile resultará superior a los hechos en todos los años anteriores.

EL CORSO DE FLORES Y BAILE DEL DOMINGO

El Domingo, a las 3 P. M., en la Avenida de las Palmeras de la Quinta Normal tendrá lugar un gran corso de flores a que concurrirán todos los disfrazados, bandas de músicos, murgas estudiantiles, carruajes y carros alegóricos de la farándula.

Al mismo tiempo en el Pabellón París se efectuará un gran baile de fantasía amenizado por bandas de la guarnición. Se piden propuestas para la atención del buffet durante este baile. Los interesados deben dirigirse a Bandera 236, hasta el Viernes 14.

"LA FEDERACION NACIONAL"

Hoy aparecerá esta revista órgano de la Federación Nacional de Estudiantes con una relación completa y detallada de las incidencias que motivaron la organización de la nueva colectividad estudiantil; los debates en la antigua Federación; las renuncias de directores; adhesiones, etc., artículos literarios; crónica estudiantil seria y jocosa, artículos festivos, fotografía de la Reina de las Fiestas, ilustraciones, etc.

LA REINA DE LA FIESTA DE LA PRIMAVERA, DE LA FEDERACION NACIONAL DE ESTUDIANTES

La Federación Nacional de Estudiantes de Chile ha elegido, para Reina de las Fiestas de la Primavera, a la señorita Yolanda Ugarte Labbé.

Con motivo de la designación de la Reina de las Fiestas de la Primavera, entre la señorita Yolanda Ugarte Labbé y el presidente de la Federación Nacional de Estudiantes, don Enrique Matta Figueroa, se han cambiado las comunicaciones siguientes:

"Santiago, 1.o de Octubre de 1921. — Señorita Yolanda Ugarte. — Presente. — Distinguida señorita:

Tengo el honor de comunicar a usted que ha sido designada Reina de las Fiestas de la Primavera de la Federación Nacional de Estudiantes.

Abrigo la esperanza de que usted aceptará benévolamente esta designación, y que nos acompañará a presidir nuestras festividades.

Aprovecho la oportunidad para presentarle, a nombre de la institución que presido, y en el mío propio, nuestros parabienes más sentidos.

Sin otro particular, saluda a usted atentamente su S. S. y amigo. —**Enrique Matta Figueroa**".

"Santiago, 5 de Octubre de 1921. —Señor Enrique Matta Figueroa. —Presente. — Muy señor mío:

He recibido la atenta nota de usted, en que me comunica que esa Federación me ha discernido el honor de presidir las Fiestas de la Primavera, en el carácter de Reina.

Con el permiso de mi señor padre, manifestado ya personalmente por él a los jóvenes que pusieron en mis manos la comunicación que contesto, me es grato aceptar y agradecer tan fina distinción, que consideraré como un estímulo en mi vida de estudiante.

Aprovecho esta oportunidad para expresarle mis deseos de que esa Federación Nacional de Estudiantes alcance los éxitos que se merece.

Saluda atentamente al señor presidente. — **Yolanda Ugarte Labbé**".

EN LA ASOCIACION NACIONAL DE ESTUDIANTES CATOLICOS

Con una actividad indescriptible y un gran entusiasmo, la Asociación Nacional de Estudiantes Católicos prepara los diversos números con que celebrará las fiestas de la Primavera.

El desfile histórico universal, verdadero acontecimiento, y que llamará justamente la atención de nuestro público, ha absorbido una buena parte de la atención de los organizadores de las fiestas.

Para la celebración de este desfile no se ha escatimado esfuerzo, y le augura a sus organizadores un halagador éxito.

La Velada Bufa de mañana, la Kermesse del Viernes y el Corso del Domingo, son otros números que también se han preparado con cariño.

ASISTENCIA DE S. E. Y MINISTROS AL DESFILE

Dimos cuenta hace poco de una invitación que hacía la Asociación Nacional de Estudiantes Católicos al Presidente de la República, para solemnizar con su presencia el gran desfile histórico del Sábado en el Parque.

El Presidente, señor Alessandri, ha contestado a los organizadores que asistirá con especial agrado al Parque a presenciar este desfile.

Ha manifestado también el Presidente que asistirá acompañado de sus Ministros.

EL CUERPO DIPLOMATICO

Los miembros de las Embajadas y Legaciones extranjeras acreditadas ante nuestro país, han sido también especialmente invitados al desfile histórico, a fin de que lo presencien desde las tribunas oficiales.

VISITA DE UNA DELEGACION DE ESTUDIANTES ARGENTINOS

Ayer recibió el presidente de la Asociación Nacional de Estudiantes Católicos el siguiente cable:

"Buenos Aires, 11. — Señor Eduardo Cruz-Coke. — Santiago. —Liga Argentina Juventud Católica saluda hermanos chilenos y ruégales indiquen fecha fiestas Primavera para enviar nuestros delegados. — (Firmado). **J. Martínez Tuviria**".

El presidente de la Asociación contestóles en la siguiente forma:

"Santiago, 11. — Señor Martínez Tuviria. — Buenos Aires. — Anhelamos presencia delegación hermanos argentino. Nuestras fiestas Primavera, días 15, 16 y 17. —(Firmado): **Eduardo Cruz-Coke**".

EL DESFILE HISTORICO

Los detalles que hemos dado del gran desfile histórico que preparan los estudiantes católicos, y que se efectuará en el Parque el Sábado próximo, han despertado vivo interés en el público.

Como se sabe, formarán el desfile 14 grupos, que representarán todas las edades y las diversas civilizaciones.

Uno de los grupos más interesantes es el del

DUX DE VENECIA

De los pequeños Estados italianos de la Edad Media, recuerda muy especialmente la Historia a la República de Venecia.

Ejercía el gobierno — aunque solamente en el nombre, — de la República, un magistrado llamado el Dux, pues en realidad, tenía en sus manos las riendas del poder el Consejo de los Diez, cuyos miembros eran elegidos por el Senado.

La ciudad de Venecia, ordinariamente silenciosa, pues sólo se oían en ella las canciones de los gondoleros y el golpe de los remos sobre el agua, en una determinada época del año abandonaba ese aspecto triste y callado y se llenaba de regocijo, del cual venían a compartir todos los habitantes de Italia.

Era que llegaban los días de las diversiones públicas, entre las cuales merecen citarse especialmente el Carnaval y el matrimonio del Dux con el Adriático.

Esta última, sobre todo, tenía especial realce, pues simbolizaba el dominio de los mares, que ejercía la metrópoli del Adriático, y se efectuaba anualmente, en el día de la Ascensión.

En esa fecha, el Dux montaba en el "Bucentauro", espléndido navío manejado por numerosos remeros, cubierto de láminas de oro y adornado con banderolas y pinturas de hermosos colores, y saliendo por el Gran Canal, se lanzaba, a una señal dada, al Adriático, seguido de una gran cantidad de góndolas, todas repletas de gente, lujosamente ataviadas, mientras toda la población presenciaba el espectáculo desde as azoteas de sus casas, dando gritos de alegría.

Cuando el Bucentauro y su comitiva se había internado bastante en el mar, el Dux, de pie sobre la proa, lanzaba un anillo de oro, pronunciando algunas palabras sacramentales y quedaba consagrada la unión del Dux con el Adriático, que se celebraba después con banquetes y regocijos.

El Desfile Histórico representa precisamente esta ceremonia descrita y a bordo del Bucentauro conduce a Pedro Gradénigo—el gran Dux que inició la construcción del hermoso Palacio de los Dux, al comenzar el siglo XIV—vestido con su traje de gala, es decir, el manto rojo de paño de oro y su sombrero puntiagudo terminado en el Cuerno Ducal guarnecido de rica pedrería.

Al enfrentar las tribunas oficiales, el Sábado próximo, el Dux arrojará al mar la sortija, celebrando así la ceremonia ya aludida.

Van también a bordo del Bucentauro numerosos personajes o miembros de la nobleza veneciana, cuyos nombres estaban inscritos en el Libro de Oro del Palacio de San Marcos.

Siguen numerosas góndolas elegantemente adornadas, llenas de gentes vestidas con sus trajes de gala.

Este grupo está a cargo del Centro de Ingeniería de la Universidad Católica y sabemos que ya tiene armado sobre dos camiones automóviles el "Bucentauro".

Además, se le ha dotado de una iluminación extraordinaria, pues este Centro cuenta con una espléndida instalación que puede presentar efectos sorprendentes de luz y gracias a la cual ha sobresalido en anteriores farándulas, con la Vaca, el Dragón, etc., que el público recuerda.

LA VELADA BUFA DE MAÑANA EN EL MUNICIPAL

Como lo hemos venido anunciando, la Asociación Nacional de Estudiantes Católicos ha preparado con cuidado y cariño una Velada Bufa, que sobresaldrá por su programa ameno e interesante.

Esta velada se llevará a cabo mañana Jueves a las 9.30 P. M., en el Teatro Municipal, dándose con ello comienzo a las fiestas de Primavera preparadas por la Asociación.

Presidirá la velada de mañana, la Reina de las Fiestas, señorita Carmen Morandé Campino, quien estará acompañada de su Corte de Honor, compuesta por las señoritas Ester Huneeus Salas, Marta Guzmán Huidobro, Victoria Hurtado Echenique, Olivia Concha Valdés, Luz Tocornal, María Cristina Lyon, Carmen Prieto Subercaseaux, Victoria Izquierdo Huneeus y María Luisa Echenique.

Un tanto por ciento del producido de esta velada será destinado a la Protectora de la Infancia.

El programa de esta velada lo daremos mañana.

"FESTIVAL DE PRIMAVERA"

El "Festival de Primavera" que organiza el Patronato de la Infancia y la Asociación Nacional de Estudiantes Católicos y que será uno de los números del programa elaborado por esta última institución para las fiestas de la Primavera, promete alcanzar un éxito completo.

Dado el entusiasmo y el interés que reina en las familias de nuestra sociedad por concurrir a esta fiesta, podemos adelantar que constituirá un verdadero acontecimiento social y artístico.

El Patronato Nacional de la Infancia ha comisionado a las distinguidas señoras M. C. Valdés de Marchant, Julia Cruchaga de Ovalle, Emilia P. de Aldunate, Marta E. de Cruz, Julia E. de Calvo, Luisa A. de del Río, María L. de Errázuriz, Rosa Barceló de Riesco, Teresa Castillo de del Río, Blanca P. de Pérez de Arce, Raquel Isaza de Barros y Elena Fernández Jara para que, en unión de los delegados de la Asociación señores Eduardo Cruz Coke, Pedro Lira, Enrique Figueroa, Jorge Aldunate, Lorenzo Claro y Luis Alejandro Avalos Z. se encarguen de organizar y procurar el mayor lucimiento a esta fiesta, que se celebrará el Viernes 14 del presente, a las 5.30 P. M., en las canchas del Club de Tennis de Santiago (Parque Cousiño).

El producido de esta fiesta está destinado a las diversas obras que sostienen el Patronato y la Asociación.

Las entradas se venderán el mismo día Viernes, en el local del festival y su valor es de 5 pesos. El derecho a buffet será de 3 pesos. Se han conseguido para que amenicen esta fiesta cuatro bandas militares y se habilitarán ocho canchas de tennis para dedicarlas a locales de bailes.

En este acto se repetirán, además, los números más interesantes de la Velada Bufa. Habrán rifas, ruletas y otras innumerables diversiones, las que serán atendidas por distinguidas señoritas de nuestra sociedad.

La iluminación será extraordinaria, lo que dará al local imponente golpe de vista.

RECEPCION DE UN NUEVO MIEMBRO DE LA FACULTAD DE HUMANIDADES

SE INCORPORA A ELLA DON ALEJANDRO FUENZALIDA G.

La ceremonia se efectúa en la Universidad de Chile

Ayer se llevó a efecto en el Salón de Honor de la Universidad de Chile la sesión que la Facultad de Humanidades y Bellas Artes dedicaba a la recepción de don Alejandro Fuenzalida Grandon, nuevo miembro de esa Corporación intelectual.

A este acto asistió un numeroso y selecto público, entre el que se podía anotar la presencia de distinguidas personalidades de nuestros círculos intelectuales y pedagógicos.

EL RECTOR DE LA UNIVERSIDAD, SEÑOR AMUNATEGUI SOLAR; DON LUIS BARROS BORGOÑO Y DON RUPERTO BAHAMONDES, DURANTE EL ACTO DE LA RECEPCION DE MIEMBRO ACADEMICO EN LA UNIVERSIDAD DE CHILE, DEL SEÑOR ALEJANDRO FUENZALIDA GRANDON

Siguiendo las formalidades de estilo, el señor Fuenzalida Grandon dió lectura a su discurso de incorporación que versó sobre la personalidad literaria de don Alberto Blest Gana, especialmente en lo que se refiere al arte de novelar de este gran escritor nacional.

Comenzó el señor Fuenzalida haciendo un ligero bosquejo del ambiente intelectual en que le tocó actuar a Blest Gana en sus primeros años de vida literaria, de sus tendencias y de la influencia que aún ejercía en él la técnica de los novelistas franceses, de los cuales fué un profundo conocedor.

Siguiendo su disertación, el señor Fuenzalida Grandon analizó detenidamente la orientación original y nacional que dió Blest Gana a sus novelas, orientación que se condensó de una manera definitiva en el primer ciclo de su obra.

A lo largo de su interesante disertación el señor Fuenzalida estudió de una manera inteligente todo lo que se relaciona estrechamente con el valor literario intrínseco de los libros del popular escritor, y al mismo tiempo se refirió a los infatigables servicios prestados por Blest Gana al país en las actividades diplomáticas, actividades a las cuales dedicó la segunda parte de su vida, de intenso trabajo.

Al terminar el señor Fuenzalida fué objeto de cariñosos aplausos del público asistente.

A continuación leyó el discurso de recepción el señor Julio Vicuña Cifuentes, discurso destinado a analizar la vida intelectual del señor Fuenzalida Grandon.

En este discurso, en el cual puso de manifiesto el señor Vicuña Cifuentes la brillantez y amenidad de su estilo, hizo especial referencia a la intensa labor desarrollada por el señor Fuenzalida en la difícil e interesante rama de la historia.

Al terminar el señor Vicuña Cifuentes, se hizo entrega al señor Fuenzalida del diploma que lo acredita miembro de esa Facultad.

FARO
CIGARRILLOS
20 cts. PAQUETE

COMPRO
BRILLANTES
grandes, alhajas de valor, platino y oro para fundir.
ESTADO 56

Salve sus niños y cúidese Ud. evitando las leches adulteradas.

Leche Condensada "LECHERO", con azúcar
Leche "TERNERA GORDA", evaporada
Leche "CRUZ ROJA" al natural, esterilizada

FABRICANTES:
Weir, Scott & Co.
San Antonio 248 - Teléfono 747

DEPORTES

EL GRAN CAMPEONATO SURAMERICANO DE TENNIS POR LA "COPA

El equipo argentino Hortal-Zumelzu se clasifica campeón del Continente en "dobles"

EL CUADRO CHILENO FORMADO POR LOS HERMANOS TORRALVA, CAE BATIDO DESPUES DE UNA MEMORABLE CONTIENDA

BUENOS AIRES 11. — El equipo formado por los señores Armando Zumelzu y Arturo Hortal, detentor del campeonato argentino de "dobles", se adjudicó ayer, después de una hermosa contienda, el honroso título de Campeón Suramericano de "dobles", derrotando en brillante estilo al equipo chileno, compuesto por los hermanos Torralva. La cuenta de los cuatro sets que duró la contienda, fué la siguiente: 6-3, 7-5, 3-6, 6-2.

Los encuentros finales de singles se llevarán a efecto mañana Miércoles, en conformidad al siguiente calendario:

Semi-final: Domingo Torralva, chileno, contra Lionel H. Knight, argentino.

Final: Luis Torralva, chileno, contra Carlos Morea, argentino.

En esta última contienda se definirá el campeonato suramericano de "singles".

Hasta este momento, los países competidores figuran en el cómputo en la siguiente situación:

1.o Argentina, 7 puntos.
2.o Chile, 6 puntos.
3.os Uruguay y Paraguay, 0 punto.

En consecuencia, el trofeo Mitre sólo quedaría en poder de Chile en caso de que sus representantes vencieran en los singles que se llevarán a efecto mañana.

El entusiasmo por concurrir a estos finales es enorme.

Una vez terminado el juego, el señor Jorge Mitre hará entrega al vencedor de la valiosa copa que lleva el nombre de su señor padre, y en seguida se verificarán una reunión social y diversas fiestas en el amplio y elegante local del Buenos Aires Lawn-Tennis Club.

BUENOS AIRES 11. — El match final de dobles disputado hoy entre el equipo argentino compuesto por los señores Arturo Hortal y Armando Zumelzu, y el cuadro chileno, formado por los hermanos Torralva, constituyó un acontecimiento deportivo de gran trascendencia. La primera victoria la alcanzó el conjunto argentino por 6-3. El segundo set constituyó una emocionante y reñida contienda que se resolvió en los tramos finales con el triunfo de los locales por 7-5. En la tercera etapa la pareja chilena se destacó, desplegando un juego espléndido, que llamó poderosamente la atención, adjudicándosela por 6-3. El set decisivo, a pesar de que fué tan laborioso como los anteriores, el conjunto argentino defendió con brillo sus colores, dominando al contendor por 6-2 y obteniendo el triunfo final que lo clasifica como el campeón de "dobles" del Continente.

A última hora se comunica que el jugador argentino señor Lionel H. Knight se ha visto obligado a retirarse del campeonato por encontrarse enfermo, y, por lo tanto, no intervendrá en la semi-final de singles que debía dirimir mañana con Domingo Torralva. En tal emergencia, se presume que los colores argentinos serán representados en esta brega por Arturo Hortal, a no ser que el contratiempo anotado signifique un punto reglamentario a favor de Chile.

Los semi-finales de singles de anteayer

BUENOS AIRES 11 — Amplío mi telegrama anterior detallando los partidos de singles jugados ayer entre argentinos y chilenos por el campeonato suramericano de Lawns-tennis. Ellos han dado margen a dos grandes exhibiciones: uno de una calidad tal que estuvo encima de toda ponderación, y el otro, que logró impresionar por el magnífico triunfo del jugador chileno señor Luis Torralva, que venció en forma inesperada a nuestro prestigioso campeón Lionel H. Knight. Indudablemente que estos resultados darán mayor realce a la reunión de hoy en que se medirán los hermanos Torralva contra los mismos adversarios de ayer alternados.

Carlos Morea contra Domingo Torralva

A la 1.30 de la tarde se dió comienzo al match entre Carlos Morea y Domingo Torralva ya a esa hora, numeroso público llenaba las tribunas del elegante Club Palermo. Cuando aparecieron los jugadores a la cancha, merecieron una cariñosa acogida. Se esperaba que Morea, cuyo juego ha ido mejorándose a medida que transcurre el campeonato, se desempeñaría con éxito frente a su temible rival de ayer; pero también se compartía de esta misma opinión respecto al jugador chileno que, si llegaba a ser vencido, lo sería después de una lucha muy reñida y llena de alternativas interesantes; porque sus hábiles recursos, la potencia en sus tiros y su excelente colocación, obligarían al jugador argentino a emplear sus mayores esfuerzos para poder salir airoso.

Cómputo actual de la competencia: 1.o Argentina, con 7 puntos; 2.o Chile, con 6; 3.os Uruguay y Paraguay, con 0

Hoy se realizarán los finales de singles con los cuales se pondrá término al torneo

Detalles de los semi-finales de singles

(DE NUESTROS CORRESPONSAL, POR CABLE)

PRIMER SET

A poco de iniciarse el juego, Torralva demostró mucha seguridad en sus devoluciones, que eran cada vez más bonitas y enérgicas, lo que le permitía adjudicarse los dos primeros "games" y que hizo pensar desde luego en los verdaderos recursos que contaba para no perder su opción a la Copa. Morea reaccionó visiblemente en el tercer game, los dos primeros tantos fueron para Torralva, quien devolvió con toda energía los fuertes "saques" de su competidor. El defensor de los colores argentinos, después de empatar a 40 tantos, obtuvo la ventaja y finalmente se conquistó el "game" mediante dos jugadas realmente maestras.

El cuarto partido de este set correspondió nuevamente a Morea, quien demostró asombrosa seguridad para contestar las enérgicas partidas de Torralva, devolviendo con táctica la pelota. Debido al empuje desplegado por los competidores en esta parte de la etapa, no pudieron admirarse buenas colocaciones de pelotas. Torralva y Morea nuevamente se clasifican en 40 por 40, anotándose el game el jugador Morea, valiéndose de dos fortísimos remaches.

A esta altura del partido los contendores se desempeñan en forma brillante, luciendo tiros bajos que pasaban rosando apenas la red. Aunque Torralba actuaba con brillo, la mayoría de los aplausos correspondían al representante argentino. Morea en el juego siguiente superó aún su táctica, anotándose un nuevo triunfo con relativa facilidad, ya que Torralva sólo alcanzó 15 tantos.

Prosiguió la lucha aún más reñida en el sexto game, que fué conquistado por el representante chileno, que logró igualar la cuenta: 3 por 3.

El game siguiente se caracterizó por la eficacia de los "saques" del jugador chileno, quien se anotó esta etapa dejando a su contendor sólo en 15.

Morea reacciona notablemente, y después de una serie de hermosas jugadas, que dieron márgen a ruidosas manifestaciones del público. En efecto, estando Torralva en 30 y el argentino en 15, este último, después de algunas peloteadas interesantes, ejecuta una oportuna corrida a la red y devuelve por medio de una bolea cortada imbarajable. Termina el "game" favorable a Morea e igualando posiciones nuevamente, o sea 4 por 4.

En el noveno game, después que Torralva había llegado a 40, el argentino reacciona notablemente igualándolo y, mediante un magnífico smash", que mereció elogiosos comentarios de la concurrencia, logra la ventaja y el punto definitivo.

El público se formó conciencia de que el chileno, debido a su gran seguridad y a su acertada colocación, obtendría el triunfo, y este juicio vino a confirmarse cuando se anotó, ampliamente el décimo game mediante la certeza de sus devoluciones, a la energía de sus reveses y sobre todo sus "drives". Con este remate el set se prolonga por dos "games".

UN MOMENTO EMOCIONANTE DE LA CONTIENDA

En el undécimo juego el chileno cambia de táctica y todos los tiros de su rival son devueltos desde la red en forma enérgica y precisa, lo que dió un nuevo triunfo, pues supo sacar ventaja de todas sus situaciones. Hubo un momento en que Torralva alcanzó a hacer una devolución en la red sumamente difícil, lo que aprovechó Morea para devolverla con un revés de muy buena colocación, y cuando ya el tanto parecía inevitable, el jugador chileno alcanzó a devolverla, pero con menos suerte que la anterior, porque Morea, preparado, mediante un enérgico "smash", se adjudicó el tanto. Sin embargo, el triunfo correspondió al chileno.

CARLOS MOREA, ARGENTINO, QUE DIRIMIRA HOY SUPREMACIAS CON EL CAMPEON CHILENO LUIS TORRALVA, PARA OPTAR AL TITULO DE CAMPEON SURAMERICANO EN "SINGLES"

El duodécimo "game" fué un fácil triunfo para el argentino, quien lo obtuvo dejando en 0 a su contendor, debido a una serie sucesiva de "drives", de primer orden.

Producido nuevamente el empate, a 6 juegos, Torralva tomó ventaja adjudicándose el sétimo.

Desde este momento el argentino entra en acción en forma amplia, adjudicándose mediante una sucesión de tiros espléndidos de toda variedad, que eran acogidos con intensos aplausos del público, los tres games siguientes que le dieron la victoria del set por 9-7.

EL SEGUNDO SET

Torralva inició esta etapa en forma enérgica, amplia y categórica, a pesar de que el primer game favoreció al argentino debido al mal servicio del chileno.

En el segundo game Morea obtuvo dos tantos mediante dos espléndidos reveses. Se sucedieron algunas jugadas de interés ganando el juego Torralva, fácilmente.

El tercer game dió márgen a una lucha más reñida, pues punto que obtenía Torralva era igualado por su rival, imponiendo al final el chileno.

El cuarto fué ganado por Morea y el quinto por el mismo, sin que el chileno obtuviera un sólo punto.

El juego siguiente y el séptimo pertenecieron a Torralva, correspondiendo en el octavo a Morea igualar posiciones a 4 games.

Cuando ya parecía que el éxito del argentino en el noveno game era seguro, Morea, con el propósito de afianzar su victoria, efectúa uno de esos remaches, imbarajables, el que fué perdido por haber salido la pelota "out" por sólo milímetros. De esta manera Torralva tomó ventaja, la que afianzó en el último game adjudicándose el set por 6-4.

EL TERCER SET

En este período el match adquirió aún mayor brillo debido a la energía y entusiasmo con que los jugadores proseguían en su labor. El triunfo de este set, que correspondió a Morea, no se señaló desde sus comienzos, pues Torralva obtuvo los dos primeros "games", ganando el argentino el tercero y el cuarto el chileno.

Los cuatro juegos siguientes pertenecieron a Morea.

El noveno juego fué ganado por Torralva, perteneciendo en definitiva el triunfo a Morea que venció en el décimo game o sea por 6-4 en el tercer set.

EL CUARTO SET

Iniciada esta etapa a favor de Morea que se anotó el primer juego, los tres siguientes fueron favorables a Torralva, perdiendo éste el quinto y ganando el sexto y séptimo.

El octavo y noveno fueron ganados por Morea. Esta reacción de parte del argentino dejó la impresión que este set sería más reñido y que obligaría por lo tanto a su prolongación, pero Torralva, afianzando su situación, remata en forma espléndida, obteniendo con ello el décimo game y en definitiva el set por 6-4.

A esta altura del juego, los tenaces y aguerridos rivales quedaban en pleno empate, con dos sets cada uno a su favor.

MOREA SE ADJUDICA EL SET DEFINITIVO

La parte más emocionante del match fué sin duda este último set. Torralva obtuvo un bonito triunfo en el primer juego, correspondiendo al argentino el segundo y el tercero y perdiendo el cuarto.

Cuando ya se creía que el quinto juego pertenecería al jugador chileno, pues llevaba 40 por 0, Morea obtuvo su primer tanto y sin dejar que su rival alcanzara ninguna pelota y en forma cada vez más enérgica y decidida, continuó anotándose puntos hasta igualarlo a 40, obtener la ventaja y por último anotarse el game.

Los tres juegos siguientes fueron rapidísimos y decisivos en forma tan concluyente para el argentino, que daba la impresión de que el jugador chileno se encontraba totalmente agotado. Este final dió margen a una verdadera ovación, inesperada para Morea, que se reveló como un jugador de energía excepcional ante la brillante actuación de Domingo Torralva, que puso en juego todos los recursos, una elegancia sin igual, desen-

EXCURSIONISMO

CENTRO DEPORTIVO LOS PIRINEOS.— Esta noche, a las 9 P. M., habrá junta general para tratar sobre los siguientes puntos:

Celebración séptimo aniversario, Nombramiento de delegado ante la Federación Sportiva Nacional, Renuncia del secretario, Tesorería, Manifestación en honor de A. Mandujano T.

FOOT-BALL

MAGALLANES CON ELEUTERIO RAMIREZ.—Este encuentro anual por la competencia de la copa "12 de Octubre", que estaba anunciado para hoy, se realizará el 1.o de Enero en la cancha del Ibérico Balompié, Independencia 1257; ese mismo día tendrá lugar el partido de desempate entre los primeros equipos del Ibérico e Internado. Este acuerdo ha sido aceptado por ambas instituciones y ratificado por el Comité de las Fiestas de la Raza.

CONSEJO LOCAL.— Hoy celebrará sesión especial a las 9 de la noche en "La Nación", para tratar del porcentaje que corresponde a las Ligas y de las apelaciones pendientes.

CICLISMO

CLUB CICLISTA IBERICO.— **La carrera de hoy en celebración de la Fiesta de la Raza.**— Entusiasmo se nota entre los corredores de los distintos clubs de la capital por concurrir a la carrera por caminos de ida y vuelta a Colina, que tendrá lugar hoy en conmemoración de la Fiesta de la Raza, organizada por el Club Ciclista Ibérico.

A las 9 A. M., desde la Plaza Ercilla, se dará comienzo a esta interesante carrera, la que estará sujeta al siguiente recorrido: Plaza Ercilla, Dieciocho, Alameda, lado sur, Teatinos, Rosas, Morandé, Estación Mapocho, Independencia, camino de Colina hasta la

EN EL PARQUE COUSIÑO

Por mandato especial, se me encarga avisar a mis compatriotas y demás personas que concurran a la Romería de hoy, en conmemoración de la Fiesta de la Raza, que la Comisión de Damas de la Cruz Roja de las Mujeres de Chile que está atendiendo el servicio de vacuna gratuito en el Establecimiento "Mayo", Portal Fernández Concha 962, ha instalado un kiosko ubicado en las proximidades del Restaurant del Parque, donde se expenderá un rico ponche helado, preparado con todo esmero por las mismas blancas manos que sirven para cuidar al enfermo en los continuos y nunca bien agradecidos servicios de caridad en que está empeñada esta noble institución de Damas de la aristocracia.

Además, en el mismo kiosko, y en una sección especial se venderán Perfumes de la acreditada marca "Condal", a beneficio de la misma Cruz Roja de las Mujeres de Chile. Se rifarán valiosos frascos de colonia "Condal".

Sépanlo las personas que saben agradecer la humanitaria labor de esta simpática institución.

LEOPOLDO MAYO.

A PRECIOS MUY REDUCIDOS

ALFOMBRAS
— DE —
UNA PIEZA
EN
TODOS
TAMAÑOS

MUEBLES
DORMITORIOS
COMEDORES
ESCRITORIOS
Y SALONES
EN TODOS LOS
ESTILOS

CATRES
— DE —
BRONCE
NACIONALES
E
IMPORTADOS

Pianos y Autopianos DE LAS MARCAS MAS ACREDITADAS
COMPLETAMENTE NUEVOS Y ALGUNOS CON MUY POCO USO A PRECIOS DE VERDADERA OCASION

LA EQUITATIVA
DELICIAS 851 AL 857, ENTRE ESTADO Y SAN ANTONIO
Oct.-12

GANADORES
El mejor cigarrillo Habano.
60 cts. PAQUETE

PARA TEÑIR EL CABELLO Y BARBA USE UD.
Tintura Araucana
NEGRO, CASTAÑO, OSCURO CLARO Y RUBIO
FRASCO: $ 3.80
Pídase en boticas.

Papeles
Pintados
Realizamos precioso surtido; antes de comprar, rogamos visitarnos.
Pimstein Hnos.
COMPAÑIA 2015
frente Plaza Brasil

Laboratorio Clínico
— DEL —
Dr. Leonidas Corona T.
Delicias 868.— Teléfono 2483
REACCION WASSERMANN
Sección de química. Sección de bacteriología
AUTOVACUNAS

LA OPE
EN SU HOG

No importa que no haya venido en la temp
Compañía Lírica: porque una verdadera COMPA
PRIMER ORDEN, tendrá usted en su hogar cua
quiriendo una de las siguientes PARTITURAS CO

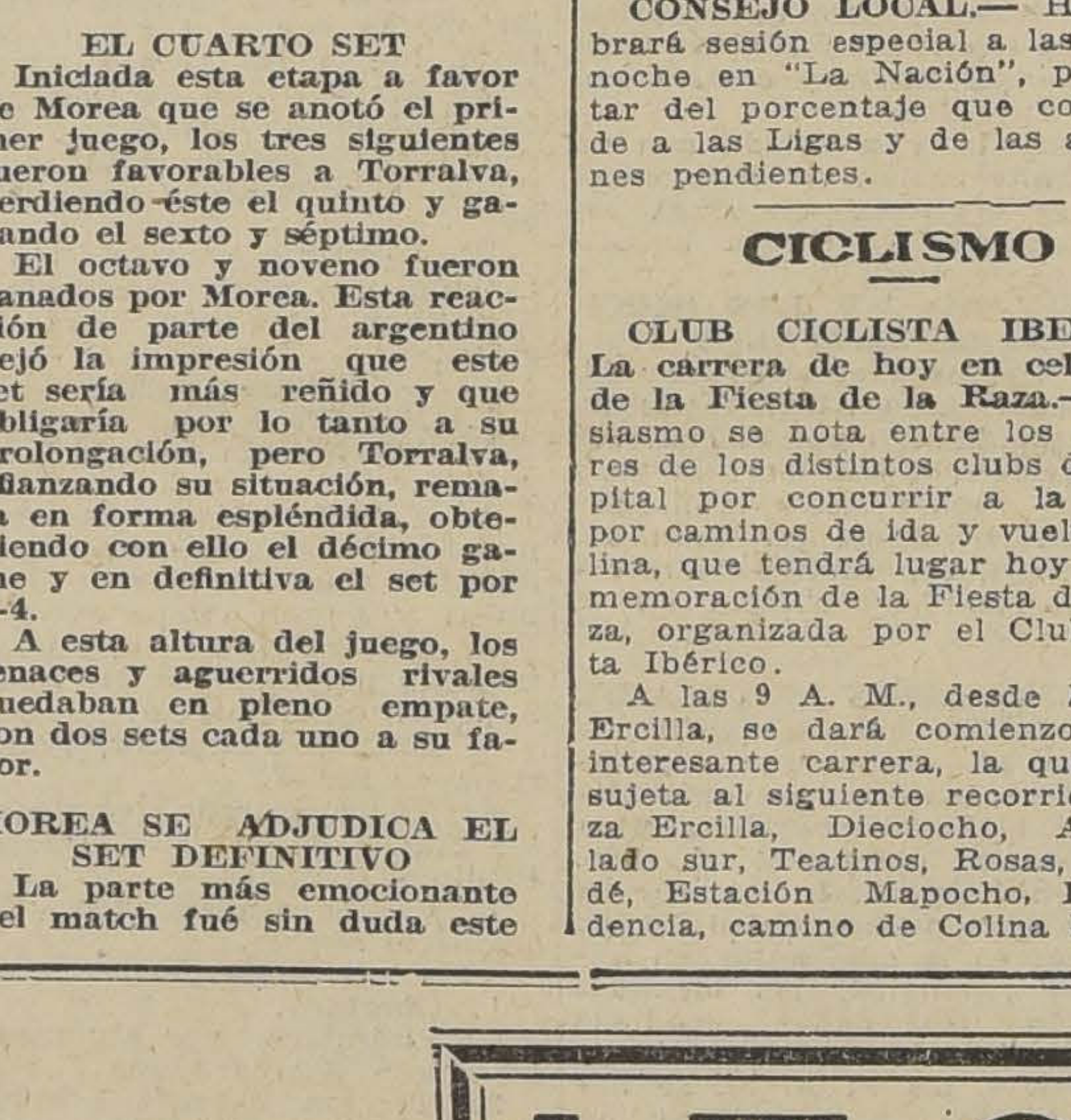

Pagliacci
Cavallería
Barbero de
Rigoletto
Boheme
Traviata
Tosca, y
Aída.

en DISCOS VICT
DE (Dobles).

Cada una de
prende no sólo
meros vocales y
terpretados por
celebridad, sino
totalidad de los
ejecutados con
por las agrupa
mayor renombre
Cada una de
ne en un elega
dice, para clasi
con un libreto
gra de la ópera

Visítenos y tendremos el gusto
oir su ópera favorita

Distribuidores Generales de la:
VICTOR TALKING MACHINE C
CAMDEN N. J.

Curphey y

SANTIAGO, Estado 67.— VALPARAISO: Blanco

NCIA DE LOS SEÑORES CLARO SO-
LAR Y CORREA OVALLE

ron los señores Aguirre Cerda, Ales-
ztía, Barros Errázuriz, Briones Luco,
oncha S., Edwards, Errázuriz Tagle,
Lazcano, González Errázuriz, Huneeus,
, Mac-Iver, Ochagavía, Quezada, Ri-
alba, Valenzuela, Valdés, Yáñez, Za-
Enrique y don Héctor y el señor Mi-
Relaciones Exteriores, Culto y Colo-

obaron las actas de las dos últimas se-

cuenta:
un mensaje del Presidente de la Re-
que comunica que ha acordado lla-
ngreso Nacional a sesiones extraordi-
le el 11 del presente mes, y fija los
que debe ocuparse el Congreso. Se
ivar.
un oficio del Presidente de la Repú-
e acusa recibo del que le comunicaba
ión de los señores senadores que de-
parte de la Comisión Conservadora.
rchivar.
tres oficios ministeriales:
nero, del señor Ministro del Interior,
ta a los miembros del Senado al Te-
en conmemoración de nuestra eman-
lítica, tuvo lugar el 18 de Setiembre
la Iglesia Metropolitana. Se mandó

ndo, del señor Ministro de Hacienda,
ompaña los antecedentes relacionados
ta de venta al Fisco de una derroca-
informes aducidos sobre el particu-
ndó poner a disposición de los seño-
es.
rcer oficio, del señor Ministro de In-
bras Públicas, dice como sigue:
go, 23 de Setiembre de 1921.— En
la nota de V. E., de fecha 6 del ac-
grato manifestar a V. E. que por de-
a misma fecha se ordena hacer efec-
ntía de $ 100,000 oro, constituída por
Saavedra, Benard y Compañía, pa-
r de la buena ejecución del puente
Teno, del ferrocarril de Curicó a

arde a V. E.—**Artemio Gutiérrez**".
dó poner a disposición de los seño-
es.
quince oficios de la Cámara de Di-

primero devuelve desechado el pro-
oncede una pensión a doña Valenti-
no, viuda de Sota. Quedó para tabla.
segundo devuelve aprobado, con mo-
el proyecto sobre inversión de £ 3,000,
o de premiar, en concurso interna-
royecto para complementar las obras
ón del puerto de San Antonio. Que-
la.
ercero y cuarto oficios devuelve apro-
odificaciones introducidas por el Se-
proyecto sobre anticipo a los produc-
itre, y en el que autoriza a las mu-
s de Valparaíso y Viña del Mar para
nuevo empréstito, destinado a eje-
inar el camino que une a ambas ciu-
mandaron archivar.
quinto al octavo devuelve aprobados
s que conceden abono de servicios
le la Corte de Apelaciones de La Se-
duardo Gómez Herreros y al doctor
tiño Luna; el proyecto que concede
e jubilar al inspector del Palacio de
lon Manuel J. Valdivia Latorre, y el
aprueba el contrato ad-referendum
tre el Fisco y la Compañía del Fe-
ansandino. Se mandaron comunicar
de la República.
os siete últimos oficios remite:
ecto que dispone que se entenderán
Generales de Depósitos, los estable-
stinados a recibir o guardar merca-
ductos y determina las disposiciones
se regirán. Pasó a la Comisión de
Empréstitos Municipales.
ivo a accidentes del trabajo. Pasó
n de Legislación y Justicia.
establece el impuesto sobre donacio-
iones por causa de muerte y conser-
ienes de personas jurídicas. Pasó a
de Hacienda y Empréstitos Munici-

yectos que conceden abono de tiem-
o de la Corte de Apelaciones de San-
Juan Guillermo MacKay, y al ex-
yor de la Armada don José 2.o Cor-
, respectivamente, a las Comisiones
n y Justicia y a la Comisión de Gue-
a.
obre pensión a doña Mercedes Gó-
s y a su hijo don Eugenio Frías Gó-
viuda e hija soltera de don Malaquías
saron, respectivamente, a las Comi-
gricultura, Industria y Ferrocarriles
ierno y Elecciones.
dos oficios del Tribunal de Cuentas,
nica que ha procedido a tomar ra-
ud de insistencia del Presidente de
, del decreto número 928, expedido
terio de la Guerra, y del decreto nú-
xpedido por el Ministerio de Ferro-
saron a la Comisión de Presupues-

n oficio del juez letrado de Quirihue,
se practique por los secretarios de
de esta Cámara y por un notario el
e la elección de municipales última,
n segunda de la segunda subdelega-
partamento de Itata y se le comuni-
tado para proseguir el proceso ins-
don Alfonso Naranjo y otros, por
de exclusión de municipales de esa
só a la Comisión de Gobierno y Elec-

telegrama, en que el Presidente del
atoriano, señor don José J. Andra-
un acuerdo de la referida Corpo-
ongratulación por el aniversario de
ancipación política. Se acordó con-
rchivar el telegrama.
cuatro solicitudes.
nera, de la Municipalidad de La
ue pide autorización para contratar
ito hasta por $ 25,000. para recons-
nte sobre el río Yoyelhue, que une
a ciudad con la estación de los ferro-
Estado. Pasó a la Comisión de Ha-
mpréstitos Municipales.
nda, de don José Hernández, en que
presentación de la Sociedad de Soco-
de Viña del Mar, permiso para que
ución pueda conservar un bien raíz.
omisión de Legislación y Justicia.
era, de don Pedro García, y la cuar-
Julio Ortiz Magallanes, en que piden
de los antecedentes acompañados a
tos peticionarios. Se accedió a lo so-

ELECCION DE MESA

r CLARO SOLAR (Presidente).—Se
ler a la elección de Mesa.
ticado el escrutinio de 25 cédulas,
señores senadores presentes en la
siguiente resultado:

Presidente:	
r Claro Solar.	18 votos
r Bulnes.	1 „
r Zañartu (don Enrique). .	1 „
. . . .	5 „
Vice-Presidente:	
r Correa Ovalle.	16 votos
r Concha (don Juan E.).	1 „
Zañartu (don Enrique). .	1 „
. . . .	5 „

r CLARO SOLAR (Presidente).—En
a queda elegido Vice-Presidente el
a Ovalle y Presidente el que habla.

AS Y HORAS DE SESION

or CLARO SOLAR (Presidente).—
l Senado que acuerde celebrar sesión
nes, Martes y Miércoles de cada se-
horas de costumbre, o sea, de 3 1|2
M.
hay inconveniente quedará así acor-
do.

TABLA

or CLARO SOLAR (Presidente).—Se
ctura a la tabla formada de acuerdo
nisión de Presidentes.
or SECRETARIO.—"Oficio de la Cá-
iputados con que devuelve aprobado
aciones el proyecto de ley que auto-
ta en remate público de los terre-
en el puerto de San Antonio, debien-
se el producido de esas ventas a la
de las obras del puerto y sus ins-

cto de la Cámara de Diputados en
cede suplementos a diversos item del

CONGRESO NACIONAL

CAMARA DE SENADORES

(VERSION OFICIAL)

Sesión 1.a extraordinaria en 11 de Octubre de 1921

presupuesto del ferrocarril de Puente Alto al Volcán para el presente año;

"Mensaje del Presidente de la República con que se inicia un proyecto de ley destinado a suprimir de los item 473 y 535 del Presupuesto de Marina, la frase: "correspondientes a 1920";

"Mensaje con que somete a la aprobación del Congreso el convenio sobre policías fronterizas celebrado entre Chile y la República Argentina;

"Mensaje con que se somete a la aprobación del Congreso los acuerdos adoptados en la Conferencia Internacional Sudamericana de Policías celebrada en la ciudad de Buenos Aires en Febrero de 1920;

"Mensaje sobre servidumbre para la instalación de líneas eléctricas;

"Proyecto de la Cámara de Diputados sobre obras portuarias;

"Proyecto de la Cámara de Diputados sobre reformas al Código Penal;

"Proyecto de la Cámara de Diputados sobre reformas al Código de Procedimiento Penal;

"Mensaje del Presidente de la República sobre recuperación de antigüedad en los ascensos militares;

"Proyecto de la Cámara de Diputados sobre cheques y cuentas corrientes bancarias;

"Proyecto de la Cámara de Diputados sobre reserva del cabotaje a las naves chilenas; y

"Proyecto sobre Banco Central."

El señor CLARO SOLAR (Presidente).— Si no hubiera oposición por parte del H. Senado, daré por aprobada esta tabla.

Aprobada.

El señor RIVERA.—¿Los presupuestos ocupan el primer lugar de la tabla, señor Presidente?

El señor CLARO SOLAR (Presidente).— Una vez que estén informados. En conformidad al Reglamento, en general todos los proyectos deben pasar a Comisión, excepto cuando se acuerde eximirlos de dicho trámite. Como hay muchos asuntos sin informe, propongo que quede acordado dar la tramitación indicada a todos los proyectos que no estén ya en Comisión o en tabla.

Acordado.

El señor TORREALBA.—Entiendo que han llegado de la H. Cámara de Diputados diversos proyectos que tienen por objeto modificar algunas contribuciones. Como esos proyectos tienen por objeto dar nuevos recursos al Estado, me parece que en los momentos actuales son urgentes y que, por consiguiente, es preciso darles desde luego un lugar en la tabla.

El señor CLARO SOLAR (Presidente).— Figuran ya en la tabla los que están en estado de ser discutidos; los restantes están en Comisión.

El señor BULNES.—A propósito de la observación que ha hecho el señor senador por Santiago, me permito preguntar al señor Presidente si hay pendiente de la consideración del H. Senado algún proyecto del Gobierno que tienda a hacer economías en los servicios de la Administración.

Me parece natural que si se piensa imponer nuevas contribuciones, se empiece por suprimir gastos no indispensables y restringir otros.

El señor CLARO SOLAR (Presidente).— No tengo conocimiento de ningún proyecto sobre el particular.

El señor BULNES.—Quería dejar en claro este punto, señor Presidente.

El señor TORREALBA.—Entiendo que en la Cámara de Diputados se discuten algunos proyectos que tienen por objeto reducir los gastos públicos. Por lo demás, el Gobierno ha hecho ya muchas economías; yo podría leer un decreto, que lleva la firma de los seis Ministros, en el cual se ordena pasar a economías numerosas partidas del presupuesto vigente, y que alcanzan a treinta o treinta y dos millones de pesos.

El señor BULNES.—Sería interesante conocer concretamente cuáles son esas economías. Estamos cansados de oir generalidades.

El señor TORREALBA.—Lamento no tener a la mano el decreto a que me he referido; pero lo traeré para la sesión próxima a fin de complacer al señor senador por Malleco.

El señor BARROS ERRAZURIZ.—Noto que no figura en la tabla un proyecto relacionado con la construcción de alcantarillados.

El señor CLARO SOLAR (Presidente).— Está en la Comisión de Hacienda.

El señor BARROS ERRAZURIZ.—Rogaría a los señores miembros de esta Comisión que despacharan cuanto antes este proyecto.

El señor CORREA OVALLE.—Como se halla ausente de la Sala el señor Presidente de la Comisión de Hacienda, me hago un deber en manifestar a su señoría que con todo interés gestionaré el despacho del informe sobre el proyecto a que se ha referido el honorable senador por Linares.

El señor CLARO SOLAR (Presidente). — Si no hay inconveniente por parte de la Honorable Cámara, quedará aprobada la tabla que he propuesto.

Aprobada.

LA EPIDEMIA DE VIRUELAS Y LA DIRECCION DE SANIDAD

El señor CONCHA SUBERCASEAUX. — Voy a volver sobre una materia que he tratado en dos ocasiones en el presente año.

A principios de Enero llamé la atención del Gobierno acerca del desarrollo que estaba tomando la epidemia de viruela en el puerto de Iquique y del peligro que había en que todo el país se infestara con la venida hacia el sur de los obreros desocupados en aquella región. En la última sesión del período ordinario volví a tratar sobre el mismo asunto, al discutirse el proyecto que consultaba 500 mil pesos para el servicio sanitario.

Ahora vuelvo sobre este tema porque estoy alarmado, como creo que debe estarlo el Senado entero, con el desarrollo que ha tomado la viruela. Esta epidemia es una vergüenza para nosotros, porque no debe existir en un país civilizado después de haberse inventado la vacuna. Su existencia acusa falta de atención de parte de las autoridades sanitarias. Sin embargo, el país está totalmente infestado, desde Tacna a Punta Arenas.

En uno de los reportajes a que se ha prestado la Dirección de Sanidad, se dice que la epidemia ha sido ya dominada y que no se presentan nuevos casos.

La realidad, en cambio, es otra bien diversa. Ayer se ha recibido un telegrama en el Ministerio del Interior, por el cual se comunica que en Vallenar existen actualmente 54 variolosos, y mis honorables colegas saben que en una población tan pequeña es enorme el que se hayan producido 1,123 casos de viruela.

Saben también mis honorables colegas que el término medio de la mortalidad de los pacientes en esta epidemia ha alcanzado, más o menos, a un cincuenta por ciento, y en algunas ocasiones, el setenta por ciento.

Tengo a la mano la lista de todas las ciudades que están infestadas por la epidemia de viruela, con lo cual se comprueba que es absolutamente falsa la afirmación que se ha hecho en el sentido de que la epidemia está restringida a unas pocas poblaciones. Debo advertir, además, que muchos de los datos oficiales son incompletos, porque no figuran en ellos localidades en que, me consta personalmente, existe la epidemia.

Ciudades infestadas de viruela durante el primer semestre del año 1921 y hasta la fecha

Tacna.
Pisagua.
Iquique y la Pampa (Oficinas Constancia, Bellavista, San Pedro, etc.)
Huara, Pica, Alto de San Antonio.
Pozo Almonte, Caleta Buena.
Tocopilla.
Taltal y Oficina Chile.
Antofagasta.
Chañaral.
Copiapó.
Freirina.
Huasco.
Vallenar.
Coquimbo.
Serena.
Ovalle.
Vicuña.
Combarbalá.
Illapel.
Petorca.
Ligua.
Putaendo.
San Felipe.
Los Andes.
Valparaíso.
Quillota.
Santiago.
Melipilla.
San Antonio.
San Bernardo.
Talagante.
Buín.
Rancagua, Llallauquén.
San Fernando, Palmilla, Cunaco, Estrella, Marchigüe.
Curicó.
Chimbarongo.
Rosario.
Molina.
Constitución.
Chillán.
San Javier.
Concepción.
Talcahuano.
Santa Juana.
Lebu.
Lautaro.
Mulchén.
Temuco.
Imperial
Osorno.

En uno de los numerosos reportajes de la Dirección de Sanidad se ha dicho también que la epidemia es en Santiago relativamente pequeña y que no tiene la importancia que se le ha atribuido. A este respecto, debo declarar que he ido personalmente al Cementerio a buscar algunos datos, que no existen en la Junta de Beneficencia y estoy seguro que mis honorables colegas se van a pasmar de la forma en que se ha ido desarrollando esta epidemia, que es una vergüenza para el país y para la administración del servicio de sanidad.

En el mes de Marzo del presente año fueron enterradas dos personas muertas de peste viruela; 19 en Abril; 42 en Mayo; 154 en Junio; 227 en Julio; 286 en Agosto; 517 en Setiembre; y 153 en los primeros siete días del mes de Octubre, que es hasta cuando tengo los datos indicados. Casi puede decirse que desde el 1.o de Junio hasta el 7 de Octubre del presente año, puesto que en los anteriores fueron pocas, han sido enterradas 1,400 personas de peste viruela.

Llamo la atención hacia el hecho de que, como la viruela es una enfermedad que se oculta, por temor al aislamiento del enfermo, a que se tomen medidas para evitar contagios y se les obligue a salir de sus domicilios y otras medidas que todos conocen y que la gente del pueblo exagera como excesivamente severas, el número efectivo de fallecidos por la viruela no sea el de 1,400, sino que debe subir, a mi juicio, a una suma no menor de dos mil personas sepultadas solamente en Santiago.

Ahora bien ¿qué ha hecho la Dirección de Sanidad en presencia de este flagelo? Ha ocultado la gravedad del mal; ha hecho creer que era de reducidas proporciones y que tenía muy poca importancia.

En las sesiones últimas de la Junta de Beneficencia se ha dicho que hay actualmente en Santiago siete mil casos de viruelas. Esto ha sido negado por la Dirección de Sanidad, la cual asegura que apenas existen novecientas o mil personas atacadas de este mal.

En un reportaje publicado en "El Diario Ilustrado" el día 7 de Octubre, el Director de Sanidad dice: "que ya no se presentaban casos y estaba dominada por el norte, desde Arica a Coquimbo y sus respectivos interiores. Quedaba poca en Valparaíso, Los Andes, San Felipe y otros pueblos. En relación con la población, poca en Santiago y más en San Fernando".

Llamo la atención de mis honorables colegas a este hecho. Hablar de la intensidad de la viruela comparando el número de casos producidos con relación a la población de una ciudad, me parece un contrasentido. Todos sabemos que el desarrollo de esta enfermedad la transforma en la epidemia más contagiosa que se conoce. Si acaso se producen veinte casos, se centuplica este número en proporción geométrica, cualquiera que sea el número de habitantes de la población infestada.

En aquel mismo reportaje, a que me refiero, se preguntó al Director de Sanidad cuál era el número de variolosos, que, según algunos miembros de la Junta de Beneficencia, llegaba a siete mil. Pues bien, aquel funcionario dijo que ese número era falso: que en el Lazareto existían seiscientos apestados y que en el resto de la ciudad de Santiago había alrededor de trescientos.

Hemos visto que la Dirección de Sanidad ha estado constantemente empeñada en manifestar que no estaba muy extendida la epidemia de viruelas, que ella disminuía. Y para dar verosimilitud a sus datos, recurría a un procedimiento muy ingenioso. No contaba como enfermos a los convalecientes, según la costumbre observada en las estadísticas de los hospitales, que consiste en tomar en cuenta el número de los enfermos y el de los convalecientes, único modo de llevar una estadística correcta.

La Dirección de Sanidad ideó un nuevo procedimiento estadístico, inductivo a engañar al público.

Si no tuviera el temor de ocupar por mucho tiempo la atención de mis honorables colegas con mis observaciones, leería varios reportajes hechos al Director de Sanidad, que han sido publicados en los diarios "La Nación", "El Mercurio" y "El Diario Ilustrado".

El criterio que se ha tenido en esta materia es no asustar al pueblo, y para conseguir esto, se mantienen en reserva las cifras exactas de variolosos. Yo pregunto: ¿es cuerdo que en una epidemia que tiene el remedio en la mano, la vacuna, no se asuste a la gente a fin de que se vacune? Lo lógico es que se la asuste, y es satisfactorio poder declarar ahora que el pueblo chileno, que antes era refractario a la vacunación, hoy no lo es; al contrario, llora y suplica por la vacuna, como lo he podido constatar personalmente. Y la vacuna no le llega!

Si estos antecedentes no fuesen suficientes, llamo la atención de mis honorables colegas a un hecho realmente grave.

El Senado sabe que el peligro de la infección de la viruela dura cuarenta días; pues bien, se ha despedido a muchos enfermos del Lazareto con hospitalización sólo de seis días, y estos enfermos han sido los sembradores de la viruela en todo el país. Así se explica que individuos que vienen del campo, de lugares que no tenían ninguna infección, hayan ido a sembrar la viruela a lo largo del territorio, como pasa en uno de los departamentos que represento.

En un estudio que dió a luz un distinguido hombre público, que fué Director del Instituto de Higiene, el doctor don Federico Puga Borne, se comprueba lo que vengo diciendo.

Dice el señor Puga Borne:

"En uno de los libros estadísticos del Lazareto de San José, el que corresponde a las mujeres, figuran las siguientes partidas, tomadas al acaso, y que representan los dos tercios de las altas:

"Hay entre ellas 42, cuya estada no alcanza a los 30 días; 26 que no alcanzaron a estar hospitalizadas 15 días, y muchas que no han pasado en el Lazareto sino ocho, diez o doce días.

"Esto significa que en todo el Lazareto, hombres y mujeres, ha habido cien apestados despedidos antes de los 30 días y 60 antes de los quince días.

"Esto es lo que resulta de la vigilancia del Director General de Sanidad "para que no se den las altas sino a los que no fuesen peligro para la ciudad al regresar a sus hogares".

"La pretensión de que no ha salido ninguno en estado costriento cuando han salido 100 con 2 a 30 días de Lazareto, deja a sus autores en la más vergonzosa desnudez y a aquellos que han de juzgarlos, no les deja campo para la indignación ni para la compasión.

"Queda en pie nuestra primitiva afirmación precisada hoy numéricamente.

"Para hacer creer en la disminución de la epidemia, la Dirección General de Sanidad ha hecho rebajar la estadística de existentes en el Lazareto de Santiago, haciendo dar de alta prematuramente a 100 apestados que han ido a esparciar el contagio en el seno de la población. —Federico Puga Borne".

Y el señor Puga Borne incluye el cuadro siguiente:

Nombres	Estadía	Entrada	Alta
Trinidad Silva . .	17 días	20 Mayo	6 Junio
Carmen Palma . .	13 „	24 „	6 „
Filomena Banda .	10 „	27 „	6 „
Victoria Jaña. . .	10 „	27 „	6 „
Carmen Lizama (está aquí). . . .	33 „	27 „	30 „
Margarita Sisilsky	31 „	28 „	24 „
María Eugenia Vega.	24 „	28 „	21 „
Albertina García .	29 „	28 „	26 „
Teresa de Jesús Montalva . . .	26 „	30 „	25 „
Ester Cataldo . .	20 „	30 „	19 „
Zulema Salazar. .	8 „	31 „	8 „
Yolanda Paulsen .	28 „	31 „	28 „
Inés Paulsen. . .	28 „	31 „	28 „
María Avila . . .	28 „	1 Junio	29 „
Luzmira Troncoso.	18 „	1 „	19 „
Catalina Cofré . .	13 „	1 „	13 „
Amelia Navarro .	22 „	2 „	24 „
Olga Ortega . . .	23 „	2 „	25 „
Margarita Rodríguez	17 „	3 „	20 „
Estralina Ramírez	12 „	11 „	23 „
Antonia Vigil. . .	11 „	14 „	25 „
Inés Lorca . . .	9 „	15 „	24 „
Carmen Lecaros .	8 „	16 „	24 „
Rosa Poblete. . .	19 „	17 „	6 julio
Fresia Inés Villarreal	16 „	21 „	7 „
María Guerra . .	12 „	22 „	4 „
Fidelisa Herrera .	13 „	23 „	6 „
Carmela Villarreal	14 „	23 „	7 „
Eframa Guerrero	12 „	24 „	6 „
Elcira Sandoval. .	20 „	25 „	15 „
María Cristina Montes.	20 „	25 „	15 „
Luisa Palma. . .	16 „	25 „	11 „
Emilia Castañeto .	15 „	26 „	11 „
Blanca Loyola. .	13 „	28 „	11 „
Susana Villarroel	11 „	29 „	10 „
Eliana López . .	9 „	30 „	9 „
Elvira Silva . . .	19 „	3 „	22 „
Marcelina Medina.	12 „	5 „	17 „
Margarita Guerra.	7 „	5 „	12 „
Herminia Montesinos	12 „	5 „	17 „
Sara Rosa Urbina	2 „	6 „	8 „
María González .	4 „	7 „	11 „
Rudelinda Olivares	14 „	8 „	22 „
Leonor Rojas . .	10 „	12 „	22 „
Carmen Rojas . .	6 „	16 „	22 „

Se ha expresado, para justificar esta lenidad y esta mala organización del servicio, que la viruela había desaparecido en el país, y es el el hecho que esta epidemia nunca ha desaparecido completamente en Chile. Es cierto que ha habido años, como 1918 o 1919, en que el número de fallecimientos por la viruela no alcanzó sino a diecisiete en todo el país; pero eso mismo está probando que era necesario estar siempre vigilante con la vacunación. Sin embargo, la vacunación no se ha hecho como era debido, y a este respecto llamo la atención del Senado a lo siguiente:

Se clamaba por la pronta dictación del Código Sanitario que obligaba a vacunarse a todos los habitantes del país, creyéndose que con ello quedaríamos salvados de este flagelo.

He aquí lo que establece el artículo 57 del Código Sanitario:

"Art. 57. Recibirán la vacunación antivariólica todos los habitantes de la República en el primer año de la vida, y **la revacunación en el décimo y en el vigésimo, respectivamente.**

"Recibirán, asimismo, el virus anti-variólico, dentro **del primer año,** a contar desde el día en que empiece a regir este Código, **todas las personas** que en esa fecha no hubieren sido vacunadas o revacunadas, respectivamente.

"Los que quieran eximirse de alguna de las disposiciones de los incisos anteriores, **deberán declararlo por escrito a la Oficina de la Vacuna** correspondiente, dentro de los primeros tres meses del respectivo plazo.

"Tratándose de incapaces, las incumbencias a que se refiere este artículo, serán de cargo a sus representantes legales y, no habiéndolos, a las personas a quienes se haya diferido, o que ejerzan de hecho el cuidado personal de los mismos.

"Las contravenciones a los dos primeros incisos de este artículo se penarán con multa de diez a cincuenta pesos, sin perjuicio de la vacunación o revacunación".

Pues, bien, señor Presidente, en 1919, año en que entró en vigencia el Código Sanitario, las vacunaciones que se efectuaron ascendieron a doscientos cincuenta mil, mientras que las efectuadas el año 1913 sumaron cuatrocientas cincuenta y tres mil. De modo que el Código Sanitario que impuso la obligación de vacunarse a todos los habitantes del país, como lo estableció claramente el inciso 2.o del citado artículo, no se ha cumplido.

Las razones que se han dado para no vacunar a la gente, era que la vacuna hecha a trocha y mocha, era perjudicial, pues, que traería el desprestigio de ésta ante el concepto del pueblo ignorante, que al ver que no brotaba en todos los vacunados, dejaría de creer en la vacuna.

Con este criterio la epidemia se ha vuelto a desarrollar en el país; y aunque altere un poco el curso de mis ideas, debo decir que, por los datos que existen, han muerto a consecuencia de la viruela más de tres mil quinientas personas.

El señor ZAÑARTU (don Enrique). — En Vallenar, ciudad de cinco mil habitantes, me

GRAN DESFILE
Histórico Universal

Las entradas se venden en el local de la exposición de los croquis del Desfile, UNICA BOLETERIA OFICIAL,

AGUSTINAS 1042

(Entre Ahumada y Bandera)

PRECIO DE LAS LOCALIDADES

Palcos (8 asientos) . . . $ 100
Tribunas centrales . . . 10
Tribunas laterales . . . 5
Coches 20
Entradas generales . . . 2
Centros obreros . . . 1

Las instituciones que deseen adquirir entradas para sus miembros, deben solicitarlas mediante una nota oficial de sus respectivos Directorios.

Viña San Pedro
(J.G.Correa Albano)
EL MEJOR VINO

The American Express Company Inc.

Finanzas, cambios internacionales, turismo, despachos de aduana.

AGENTES MARITIMOS.

VIAJANDO

muchos extravían su dinero y malogran sus planes y placeres.

NUESTROS CHEQUES DE VIAJE EVITAN ESTOS TRASTORNOS.

Se emiten en dólares americanos, libras esterlinas y francos franceses.

En venta donde

SPENCER Y WATERS
SANTIAGO

Sucursal Valparaíso:
PRAT 238 - CASILLA 147

han dicho que han muerto de viruela quinientas personas, es decir, el diez por ciento de la población. Esta proporción no es muy halagadora para el país.

El señor **CONCHA** (don Juan Enrique). — El Código Sanitario estableció la obligación de vacunarse salvo que algún individuo se excusara por escrito de hacerlo; pero en el caso de no vacunarse sin causal que la justifique, se fijó una multa. Pues bien, no se conoce un sólo caso de excusa presentada por escrito, ni se conoce tampoco un sólo caso de aplicación de la multa correspondiente.

En la hora undécima se ha publicado un papel colorado que tengo en mi poder y que ha sido lanzado a la circulación, en el cual se establece una multa para las personas que no se vacunen, y lo curioso del caso es que estas multas son ilegales, porque la facultad de aplicarlas establecida en el artículo 57 del Código Sanitario, es para los que no se vacunaren en un período de vacunación obligatorio que abarcó a todos los chilenos durante el período de un año, contado desde la fecha de la vigencia del Código y no ahora que ya van transcurridos dos años.

Se ha puesto obstáculos a todas las personas que han deseado cooperar a la vacunación de todos los habitantes del país, y sobre este particular tengo un folleto publicado por el doctor R. Torrealba, ex-inspector de la primera zona, quien había conseguido de la Municipalidad de Calama que, sin desembolso para el Fisco, estableciera una estación sanitaria en Ollagüe, sin que costara un sólo centavo al Fisco. La Dirección de Sanidad se opuso a esa idea, alegando que el Gobierno tenía dispuesto ya establecer ese servicio; sin embargo, nada se hizo y la epidemia atacó a Antofagasta.

Cuando la epidemia ya había tomado algún desarrollo en esta última ciudad, el Intendente ofreció el concurso de dieciséis matronas para hacer una vacunación local extraordinaria; tampoco se aceptó este concurso y la viruela siguió cundiendo. Y cuando vino la paralización de las salitreras se extendió por el resto del país.

Habría sido lógico que estos individuos hubieran venido vacunados; pero no pudo hacerse esto porque no había vacuna en la localidad, como lo afirma el jefe del servicio médico de policía en un reportaje que he visto publicado en la prensa. Llegaron individuos con papeletas de Iquique, que decían "no vacunados por falta de vacuna".

¿Cómo es posible que en nuestro país no haya habido la vacuna que se necesitaba, y que haya sido preciso importarla de la República Argentina y del Uruguay? Estimo que esto es denigrante para nosotros; porque esto hará pensar a nuestros vecinos que no hay previsión alguna de parte de los encargados de nuestros servicios de sanidad.

Se trata de justificar esta imprevisión alegando que ha habido falta de fondos, haciéndose mucho hincapié en esta observación. Como nosotros olvidamos a veces lo que hemos discutido y aprobado, voy a enumerar ligeramente **las sumas** que se han entregado a la Dirección de **Sanidad**.

En el presupuesto para este año figura la **Dirección** de Sanidad en la partida novena—**gastos fijos**—con 893,184 y en gastos variables —**partida 10**— con 420,461, lo que da un total de **1.313,645**, fuera de lo consultado en leyes especiales.

Recientemente ha enviado el Ministerio al **Senado, un cuadro** de los fondos que se ha **puesto** a la disposición del Director General de **Sanidad** para combatir las epidemias.

Son los **siguientes**:

Ley N.o 3,474 de 24 de Enero de 1919...	$ 227,00.00
Ley N.o 3,578 de 16 de Julio de 1919...	119,000.00
Ley N.o 3,558 de 19 de Noviembre de 1919...	258,696.50
Ley N.o 3,646, de 4 de Agosto de 1920...	331,090.60
Total...	$ 935,787.10

En el mismo documento se expresa que la Dirección General de Sanidad está debiendo por servicio del tifus 158,187.40 pesos papel y 2 mil 570.50 pesos oro, lo que da 164,614.65 papel.

Sumadas estas tres partidas, lo pagado y lo adeudado, obtenemos la cifra total de $ 1 millón 100,104.75.

En este año se han entregado a la Dirección de Sanidad las siguientes pratidas:

Por decreto N.o 2,590, de Agosto 8, que concede fondos para pago de vacunadores extraordinarios sacados de la última ley de 50 millones . . .	$ 104,586.50
Para gastos de movilización, automóviles y demás de profilaxis extraordinaria. . . .	45,500.00
Por decreto N.o 3,303, de Setiembre 23, para adquirir virus antivarioloso.	48,000.00
Por decreto N.o 3,305, de Setiembre 24, para comprar 5 terneros a $ 250 c/u. . . .	750.00
Lo que hace un total de. . .	$ 198,836.50

De manera, pues, señor Presidente, que no **ha** habido falta de fondos.

Quien conozca un poco la preparación de la vacuna sabrá que de una ternera se pueden sacar más de 5,000 placas, y que con una placa se puede vacunar a cinco o seis personas; de manera que con 170 terneras bastaría para vacunar a todo Chile. Ahora bien, si se han votado millones para atender este servicio, no se puede alegar falta de dinero para comprar las 170 terneras y proveer oportunamente a todo el país de la vacuna que le era necesaria.

Tengo a la mano diversos antecedentes relacionados con pedidos de vacuna que no han sido atendidos por el Gobierno, o más bien dicho por la Dirección de Sanidad.

Por no fatigar la atención de mis honorables colegas no daré lectura a todos los telegramas que tengo en mi poder en que se pide vacuna; leeré solamente algunos dirigidos al señor Ministro del Interior.

"De Valparaíso, Setiembre 29.—Me permito rogar a US. se sirva impartir instrucciones a quien corresponda a fin de que sin pérdida de tiempo se remita a ésta, la mayor cantidad de placas de vacuna, pues se hace imposible satisfacer las peticiones del público que acude en gran número a los vacunadores, sin tener éstos existencias de placas. Saludo a US.—**Phillips** (Intendente)".

"De San Fernando, Setiembre 28.—Departamento inundado viruela. En esta ciudad cinco casos. Rosario veinte, varios casos en Palmilla, Cunaco, Estrella, Marchigüe, Chimbarongo y Placilla, algunos fatales, a pesar insistentes pedidos **desde hace seis días no se reciben placas vacuna de Dirección Sanidad**. Permítome requerir de US. urgentemente dichos medios.—Marín (Intendente)".

"De Santa Cruz, Setiembre 29.—Viruela ataca inmediación pueblo, **se ha pedido en varias ocasiones virus para vacunar** pueblo y alrededores, a oficina central, conforme órdenes US., **sin contestar ni remitir pedido**. Gobernación ha nombrado comisiones vacunadores y toda clase medios, a fin evitar ciudad se infeste dicha epidemia. He nombrado vacunadores extraordinarios a fin librar flagelo pueblo Santa Cruz. Ruego a US. impartir órdenes se envíe virus pedido oficina central, mayor brevedad, pues pueblo exige terminantemente ser vacunado.—**Gobernador**".

"De Linares, Setiembre 29.—Respetuosamente hago presente US. que **esta Intendencia no se hace responsable de los resultados que puedan sobrevenir por la no vacunación** oportuna de los habitantes de Linares, motivada por **el no envío** de los útiles necesarios **que he solicitado reiteradamente de la Dirección de Sanidad**, según telegrama que tuve el honor dirigir a US. el Sábado último. Vacunadores extraordinarios **no pueden entrar en funciones por falta de útiles. Los vacunadores de planta no cuentan con certificados ni listas ni vacuna.—Intendente** Acuña".

"De San Bernardo, Setiembre 30.—Desde hace tres días servicio de vacunación organizado con cooperación Cruz Roja, estudiantes de Medicina y otros voluntarios ésta, totalmente paralizado **por falta de virus** a pesar **haberlo pedido con oportuna insistencia y hasta enviado personalmente a buscarlo.—Gobernador**".

"De San Felipe, Setiembre 30.—Por telegrama de 28 y 29 actual, he solicitado de oficina central vacuna, **envío cien placas** virus que necesitábase con urgencia y como éstas **no han llegado se ha suspendido vacunación y cerrado oficina de vacuna** con grave perjuicio salubridad pública. Ruego a US. disponer pronto envío virus.—**Intendente Videla**".

"De Putaendo, Setiembre 30.—**Desde el 26 del presente he estado pidiendo insistentemente virus oficina central** vacuna sin que **basta la fecha haya sido remitido**. Vacunadores no pueden por esto continuar trabajo vacunación. De los cinco casos viruela Quebrada de Herrera, fallecido uno. Agradeceré a US. ordene inmediato envío virus que urge, público reclama vacuna.—**José Santos Salazar** (Gobernador)".

"De Longaví, Octubre 1.o—Agradecería a US. se sirviera disponer envío **placas vacuna que he solicitado de Dirección de Sanidad sin resultado**. He traído vacunadores por mi cuenta para vacunar todo Longaví y está sin trabajo por faltarle virus. Necesito cien placas cada dos días.—**Luis Rozas** (Diputado)".

"De Peumo, Octubre 1.o—Fecha 28 Setiembre dije por telégrafo a Dirección Sanidad, extraña esta Gobernación que a pesar de hacer cinco días a que se comunicó nombre persona idónea para la vacunación del departamento generosamente dispuesta a sacrificarse por prevenir la epidemia que azota en forma alarmante una de las comunas, hasta la fecha no se le extienda nombramiento. Extraño también que teniendo listo un personal gratuito que puede vacunar mil personas diarias y cuando se ha pedido por seis veces la remisión de virus se envíe, solamente cuarenta placas hay, ruego el envío de mil placas y diez lancetas. **Hasta hoy no se ha enviado virus a pesar de lo manifestado.** Hay personal competente y gratuito, lo digo a US para evitar responsabilidades. — **Garcés**, (Gobernador)".

"De Victoria, Octubre 1.o—Pongo conocimiento S. S. que servicio extraordinario de vacunación inaugurado provisoriamente acuerdo autoridades, no ha podido hacerse **práctico por absoluta falta virus, he pedido reiteradamente Dirección Sanidad envío virus y lancetas, sin tener contestación.** Ruego S. S. impartir órdenes necesarias para que se envíen pronto esos elementos para prevenir población antes posible aparición viruela.—**Puga F.**, (Gobernador)".

Por mi parte he recibido los siguientes:

"Peumo, 10 Octubre.—Epidemia viruela hace estragos Llallauquén. Tómese propagación centros más movimiento; indispensable organizar vacunación general departamento; imposible hacerlo falta virus; para empezar necesitaríamos mil placas. Actualmente envíase pequeñas remesas solamente y hace ocho días falta en absoluto. Saludos a usted.—**Doctor Paredes**".

"Peumo, 11 Octubre 1921.—Hace diez días se recibió doscientas placas después de un mes de reiterados pedidos. Han sido inútiles todos los medios de que me he valido para conseguir el virus necesario; viruela mientras tanto aumenta en Llallauquén. Atentos saludos.—**Justiniano Garcés**".

Pues bien, señor Presidente, para excusar este pésimo servicio, se ha alegado que desde que se reorganizó han quedado suprimidos cuatro inspectores de vacuna que existían cuando la oficina corría a cargo del doctor Izquierdo.

Saben mis honorables colegas que se han hecho cargos al Senado por haber suprimido esos cuatro inspectores de vacuna; pero es necesario recordar que ellos fueron reemplazados por cuatro visitadores de zona, que han podido controlar este servicio.

No se crea que al formular estas observaciones me mueve algún espíritu partidarista; nada más lejos de mi ánimo. Aquí se trata únicamente de la salud pública, de la enorme mortalidad que ha producido esta epidemia con la consiguiente miseria que significa la muerte de númerosos padres de familia, muchos de los cuales dejan a sus hijos sin amparo alguno. Pero si se creyera que me guía algún móvil político, me limitaría a invocar la opinión que le ha merecido este servicio a la Sociedad Médica y a la Liga de Higiene Social, de la cual es presidente, según entiendo, nuestro honorable colega el señor Yáñez. Esta Sociedad tuvo una reunión, y en ella se calificó este servicio en una forma sumamente dura, como lo demuestra uno de sus acuerdos, que dice como sigue:

"1.o Poner en conocimiento del Gobierno estos anhelos de perfeccionamiento de los servicios sanitarios, cuya omisión constituye un **directo perjuicio para la República y de responsabilidad para las autoridades encargadas de cumplir la ley, servicios que hoy día no tienen una dirección única suficientemente eficaz y oportuna**".

En uno de los considerandos, la misma institución dice:

"Considerando: 1.o Que la epidemia de viruelas ha producido en Santiago, desde Marzo a Setiembre del actual, una de las invasiones más fuertes, hospitalizándose 2,546 enfermos con 1,147 defunciones, o sea, el 45,06 por ciento de mortalidad, sin contar los variolosos a domicilio, que, según informes prudentes, los hacen subir como mínimum a cuatro veces el número de los hospitalizados; que la plaga continúa invadiendo a todo el país, sumando ya **más de cuarenta ciudades amagadas y la mayoría de las comunas rurales con más de 5,500 casos hospitalizados y 2,500 defunciones, en números redondos, en los nueve meses corridos del presente año.**"

Otro tanto ha ocurrido en la Sociedad Médica, en una de cuyas sesiones el doctor don Lautaro Ferrer, que es jefe de la Sección de Sanidad del Ministerio del Interior, decía lo siguiente:

"En Enero de este año había más de 1,000 tifosos hospitalizados; después, esta cifra empezó a disminuir hasta llegar a 250; **el Director de Sanidad elevó al Gobierno una nota en que declaraba casi extinguida la epidemia.** Naturalmente, la Junta de Beneficencia, en esa confianza, fué entregando las camas desocupadas a los distintos servicios de otras enfermedades. Es natural, entonces, que al volver a surgir la epidemia, faltaran camas.

Por otra parte, la Dirección de Sanidad no ha cumplido con el reglamento sanitario en diversos puntos. No ha vigilado jamás ni los talleres ni las escuelas donde han aparecido enfermos. La Asistencia Pública **ha hospitalizado 4,000 enfermos; la Dirección de Sanidad sólo 600.** No ha ido a desinfectar las casas de muchos enfermos llevados al Hospital San Luis. No averigua en las Oficinas del Registro Civil de qué sitios provienen los enfermos que fallecen, para vigilar esos focos. Hé aquí cómo procede a la desinfección cuando lo hace: saca el enfermo; **deja las ropas de la cama del paciente tal como él las abandona y, luego, se arroja en toda la habitación una rociada con cresol al 5 por ciento, tal como si se rociara con agua bendita.** Ya que así se procede, en forma que no da ninguna garantía, mejor sería que se dijera a los habitadores que no se había hecho ninguna desinfección, y seguramente ellos asearían y lavarían en forma más prolija que la Dirección de Sanidad.

De todo esto ha nacido el incremento de la epidemia y la necesidad del mayor número de camas.

Ha habido veces que han llegado a los hospitales veinte o treinta enfermos, con diagnósticos de tifus, y que en verdad eran bronco neumónicos o reumáticos, o mujeres con embarazo o en puerperio. ¿Quién hace ese servicio? ¿Las brigadas sanitarias? ¿Los médicos? No; seguramente los mozos."

Ya que toco este punto del tifus exantemático, quiero recordar a mis honorables colegas lo que a este respecto decía el Mensaje leído por el Presidente de la República en la sesión de apertura de las sesiones ordinarias del Congreso Nacional, el primero de Junio del presente año. Decía lo siguiente:

"Debido a la acción enérgica y constante desarrollada por la Dirección General de Sanidad, se ha logrado extirpar, casi del todo, entre otras epidemias, el tifus exantemático, que tantas víctimas hiciera entre nosotros.

"Se combate con igual energía la epidemia de viruelas, que ha recrudecido últimamente en el territorio de la República, y se fabrican vacunas, sueros y otros productos, para impedir el desarrollo de diversas enfermedades".

Pues bien, el tifus exantemático, desde su desgraciada aparición en nuestro país, ha producido 20,007 casos con una mortalidad de 5,147, como lo demuestra el siguiente cuadro:

Resumen general de caso y defunciones por tifus exantemático en Chile

	Número de casos	Fallecidos	% de mortal.
Octubre de 1918 a Diciembre 31 de 1919	12,068	3,560	29.49
Año de 1920 . . .	7,939	1,587	19.90
Total general hasta el 31 de Diciembre de 1920	20,007	5,147	25.70

En lo que va corrido del presente año, esta epidemia, que se decía en aquel mensaje presidencial que había desaparecido por completo, ha producido los siguientes casos:

Año 1921			Por ciento
Enero	559	126	22.53
Febrero	272	71	29.99
Marzo	301	84	27.90
Abril	344	70	20.35
Mayo	309	78	
Junio	537	105	
Julio	247	43	
Agosto	242	48	
Setiembre	438	110*	
Total	23,256	5,882	25%

(*) Este dato aún no definitivo.

Nómina de las ciudades infestadas de tifus exantemático en Octubre 1.o de 1921:

Santiago (casos nuevos habidos en Setiembre, 121); Molina (id. id., varios rurales); San Carlos (id. id., 32); Yumbel (id. id., 201); Concepción (id. id., 28); Talcahuano (id. id., 16); Los Angeles (id. id., 19); Mulchén (id. id., 21).

En el día de ayer yo me acerqué, acompañado de un médico, a la Asistencia Pública, para indagar cuál era el actual grado de intensidad de esta epidemia. En los últimos ocho días, me aseguraron las personas encargadas de este servicio que ha habido días hasta de once enfermos de tifus exantemático, de distintos barrios de la ciudad.

Debo observar a mis honorables colegas que **esta epidemia** del tifus exantemático es tal vez **más grave que** la de la peste de viruelas; porque ésta tiene un remedio o preservativo eficaz y sencillo que es la vacuna, y aquél no tiene sino los principios de higiene para remediarlo, como es el baño y desinfección de las ropas para destruir los piojos.

En los albergues, que es donde se ha producido la mayor parte de los casos, no se hace la destrucción de los piojos en los individuos por medio del baño, ni la desinfección de las ropas por las estufas.

Se dice que hay falta de fondos. A este respecto debo manifestar que se puede obtener una estufa de esta clase por ciento cincuenta pesos, que es lo que le ha costado al doctor Pérez Canto, que ha organizado este servicio en alguno de los asilos que existen en la ciudad.

La viruela nos cuesta hasta ahora, seguramente, más de tres mil vidas, y el tifus exantemático más de cinco mil; de manera que estas dos epidemias nos han costado la vida de ocho mil de nuestros conciudadanos. No entro a hacer un cuadro de la miseria que esto va a traer para los hogares del pueblo; pero mirando la cosa bajo el punto de vista puramente económico, y estimando cada vida en cuatro mil pesos—cifra, por supuesto, muy insignificante, puesto que en Estados Unidos se estima el valor de un hombre en 4,000 dólares—resulta que estas dos epidemias, que se han desarrollado por falta de energía en la Dirección del Servicio, nos costarán más de veinte millones de pesos, fuera de lo que ya no es estimable en dinero y que representa el cuadro de horror y miseria de millares de familias del pueblo.

Termino, señor Presidente, proponiendo el siguiente proyecto de acuerdo:

"El Senado espera que el Gobierno ha de tomar las medidas necesarias para hacer eficaz el servicio de sanidad".

El señor CLARO SOLAR (presidente).—En discusión el proyecto de acuerdo propuesto por el señor senador por O'Higgins.

SERVICIO DE TELEFONOS.—INTERPELACION

El señor ALESSANDRI.—En las sesiones del período pasado yo tenía el propósito de formular algunas observaciones sobre los servicios que presta la Compañía Inglesa de Teléfonos, observaciones que son, a mi juicio, de grandísima importancia.

Efectivamente, en la última sesión inicié tales observaciones, y con este motivo la expresada Compañía desea que yo no las demore por más tiempo; pero como son de lato conocimiento, voy a darles carácter de interpelación, no porque quiera molestar al Gobierno, ni mucho menos a mi distinguido amigo, el señor Ministro del Interior, sino porque creo que vale la pena que el Senado oiga estos datos y antecedentes, que son de grande importancia, sobre todo en los momentos actuales.

De manera que dejo anunciada esta interpelación sobre las Compañías de Teléfonos de toda la República, a fin de que el señor Ministro del Interior fije el día en que puede venir a contestarla.

LA CUESTION SALITRERA

El señor ZAÑARTU (don Enrique).—Había pensado formular algunas observaciones referentes al problema salitrero y darles inmediatamente el carácter de interpelación; pero el tiempo que queda de esta sesión no me permitirá abarcar todos los aspectos de este negocio, que es de largo estudio.

Por esto ruego al señor presidente se sirva tenerme por inscrito para la sesión de mañana a fin de formular mis observaciones.

Entretanto, anticipo que daré término a ellas proponiendo un proyecto de acuerdo que signifique la libertad de acción a fin de que todos los industriales puedan elaborar y vender libremente su salitre. Creo que este proyecto de acuerdo habrá de significar también los deseos del Senado de que no continúe el Gobierno amparando el proyecto de acuerdo propuesto entre la Asociación Salitrera y los representantes del Pool de Londres. La aprobación de ese contrato significaría una constante amenaza para el porvenir industrial y económico del país. Con él cerramos la exportación del salitre hasta 1923. Es la crisis y la miseria nacional amparada por el Ejecutivo.

Ese acuerdo, me anticipo a decirlo, puede ser aceptable para la Asociación Salitrera; pero no es aceptable para el país. Basta manifestar que mediante este acuerdo se va a entregar el monopolio de las ventas de salitre hasta el año 1923 al Pool, el que para defenderse de una especulación fracasada ha sumido al país en la situación que hoy se encuentra.

Pero como lo he dicho antes, esta sesión no me dará tiempo para tratar el problema salitrero, que es de largo estudio.

EPIDEMIA DE VIRUELAS

El señor ZAÑARTU (don Enrique).—Aprovecho los dos minutos que quedan para referirme a las observaciones formuladas por el honorable senador por O'Higgins, señor Concha; debo manifestar a este respecto que los fundamentos del acuerdo propuesto por Su Señoría ha sorprendido al Senado por las observaciones tranquilas de buen juicio y acopio de antecedentes que Su Señoría ha expuesto.

El señor BRIONES LUCO.—Pido segunda discusión para el proyecto de acuerdo formulado por el honorable senador por O'Higgins a fin de dar tiempo al Ministerio para que se imponga de las observaciones formuladas por Su Señoría y pueda contestarlas.

El señor QUEZADA.—Yo apoyo la petición de segunda discusión formulada por el honorable senador por Tarapacá.

El señor ZAÑARTU (don Enrique).—Yo le daré mi voto al proyecto de acuerdo propuesto por el honorable senador por O'Higgins, porque no me arredra la cantinela echada a correr cada vez que se censuran los actos del Gobierno, de que el procedimiento que se emplea se hace por pasión política. No somos de los que nos interesan las cuestiones de empleos ni de baja politiquería.

Sabe el Senado, y el país también lo sabe, que la mayoría de esta Cámara ha venido prestando un constante y decidido apoyo al Gobierno; pero este apoyo constante y decidido no nos exime, por cierto, de la obligación que tenemos de vigilar la buena marcha de la Administración del Estado.

Ninguno de los graves problemas que tiene el país en la hora actual reviste caractéres que pongan de manifiesto en forma más evidente la gravedad que él envuelve.

Lo que el señor Senador ha relatado a esta Honorable Cámara, nos cubre de vergüenza. Realmente es incalificable lo que ocurre, y no hay cómo justificar la actitud de la Dirección de Sanidad y del Gobierno en este caso. No cabe una explicación aceptable a la actitud del Gobierno que no ha tomado las enérgicas medidas que debió para combatir la epidemia de viruela.

Hace dos meses, tal vez tres, que se le advirtió que la epidemia iba asumiendo caracteres de intensa gravedad.

Hace algunos años, el honorable senador por Atacama, nuestro distinguido colega el señor Mac-Iver, daba al Gobierno el calificativo de Gobierno en harapos. No sé qué palabra apropiada encontraría ahora su señoría para aplicar a un Gobierno que no ha sabido velar por la vida de nuestros conciudadanos.

Ha habido muchos casos de personas que han ido al Lazareto a pedir cama para curarse de la viruela, y la Reverenda Madre que lo dirige se ha visto obligada a negárselas porque no las había; y esos desgraciados han debido volverse al conventillo de donde habían salido, llevando el contagio a través de la ciudad.

Muy interesantes son los deberes disciplinarios de los Partidos, muy importante es en los momentos actuales mantener el Gobierno, y nadie lamentaría más que yo la caída del Ministerio, pero creo que por sobre todo eso está la vida de los habitantes del país.

Se ha venido hablando de que ciertos debates planteados en esta Honorable Cámara tienen más carácter político que de fiscalización administrativa, pero yo creo que en esos debates se han traído antecedentes de tal gravedad que nadie podrá negar que es preciso reaccionar en ciertos servicios. Y por lo que respecta al servicio de sanidad, del cual depende la vida de nuestro sconciudadanos, es preciso llevarlo en forma absolutamente eficaz.

Me parece que ese servicio no produce actualmente los resultados que se obtenían antes de la vigencia del Código Sanitario en la extirpación de las enfermedades infecciosas.

Antes el Gobierno pedía fondos para atacar estas epidemias y cuando los obtenía, los entregaba a las Municipalidades o a las Juntas de Beneficencia; y sin papeleo ni vacilaciones, se conseguía circunscribir las epidemias a un radio determinado, aceptando, por otra parte, el desinteresado concurso de un considerable número de personas que acudían en ayuda del servicio público para salvar la vida de sus conciudadanos

¿Qué ocurre hoy día? Se dan los fondos, pero mientras van notas del Ministerio a la Dirección de Sanidad, de ésta al Gobierno, al Cuerpo Médico, a las secciones de dicha Dirección, etc., transcurre el tiempo y las enfermedades toman incremento.

Antes era más práctico: se entregaban directamente los fondos a las autoridades locales respectivas.

Hace tres meses llamé la atención del Gobierno hacia el siguiente hecho: en el Lazareto de esta capital no se admitían enfermos por falta de camas. No había más camas y los variolosos iban, como acabo de decirlo, a ser asilados en los conventillos.

Ni siquiera había una mala barraca para aislarlos.

Y yo recuerdo que siendo Intendente de Santiago el señor Pablo Urzúa, se construyó una barraca rápidamente, en 24 horas, como las circunstancias lo exigían. Y hoy, a pesar de que se ha venido discutiendo sobre el particular durante veinticuatro días, nada se ha construído, nada se ha hecho.

Por esta razón, y cualquiera que sea la aceptación que tenga en la Cámara, daré mi voto al proyecto de acuerdo que ha presentado mi colega el honorable senador por O'Higgins.

INCLUSION EN LA CONVOCATORIA

El señor TORREALBA.—He pedido la palabra para rogar al señor Ministro de Relaciones Exteriores se sirva transmitir al Ministro del Interior una petición muy sencilla y urgente: recabar de S. E. el Presidente de la República la inclusión en la convocatoria de un proyecto que autoriza al Gobierno para permutar con la Sociedad Parada y Cía., unos terrenos de la provincia de Valdivia.

Esta permuta permitirá establecer nuevamente en sus hijuelas unas quince o veinte familias de colonos nacionales que habían sido desalojados de ellas y que sólo esperan el despacho de esta ley para regresar a sus hogares y faenas.

El señor BARROS JARPA (Ministro de Relaciones Exteriores). — Con el mayor agrado transmitiré la petición del honorable senador por Santiago al señor Ministro del Interior.

AUSENCIA DE UN SEÑOR SENADOR.—NOMBRAMIENTOS DE MIEMBROS DE ALGUNAS COMISIONES PERMANENTES

El señor SECRETARIO.—El honorable senador por Arauco, señor Barrios, se ha dirigido por escrito al señor Presidente, manifestándole que se ha visto en la necesidad de ausentarse del país por cuatro o cinco meses, por cuya razón presenta su renuncia de miembro de las Comisiones de Agricultura e Industria y de la Comisión Permanente de Presupuestos.

El señor Presidente propone al señor Briones Luco para que reemplace al señor Barrios en la Comisión de Agricultura e Industria, y al señor Gatica para que lo reemplace en la Comisión Permanente de Presupuestos.

El señor CLARO SOLAR (Presidente).—En vista de la razón que se invoca en la comunicación del honorable senador por Arauco, creo que se podrían dar por aceptadas sus renuncias, y los nombramientos que he propuesto.

Queda así acordado.

SERVICIO SANITARIO

El señor CLARO SOLAR (Presidente).—El proyecto de acuerdo presentado por el honorable senador por O'Higg
cutido en la sesión pr
Se suspende la se
—Se suspendió la

SEGUND
PUERTO DE

El señor CLARO
Continúa la sesión.
Corresponde tomar
dificaciones introducid
putados en el proyecto
Antonio.
El señor SECRETA
"La Cámara de D
bación al proyecto que
la República para inve
libras esterlinas en ab
cional premiado para c
plotación del puerto de
guientes modificaciones:
Se ha suprimido el
Se ha reemplazado
guiente, que pasa a ser
Artículo ... Autor
República para que pro
te público de los terren
San Antonio, que no se
el Estado, debiendo des
ventas a la terminación
y sus instalaciones y a l
do; todo de acuerdo co
previo proyecto que for
Puertos".
El artículo 1.o aprob
"Artículo 1.o Autor
República para invertir
en abrir un concurso int
ra un plan completo de
carboneras, utilería y pr
puerto de San Antonio".
El señor CLARO SO
discusión las modificacio
El señor TORREAL
su origen en la Cámara
El señor CLARO SO
señor senador; lo tuvo e
do modificado por la C
proyecto tal como fué a
establecía que debía ha
nacional que tendría un
bras esterlinas para el
las que deberían llevar
de San Antonio. La otr
ese concurso y ha encar
Puertos ese trabajo.
El señor TORREAL
la Comisión respectiva
El señor CLARO SO
es ese el trámite, señor
ne devuelto por la otra C
be pronunciarse sobre
mente.
¿Algún señor senador
labra?
Cerrado el debate.
Si no se hace obser
badas las modificaciones.
Aprobadas.

FERROCARRIL DE P
VOLC

El señor CLARO SOL
va a dar lectura a un pro
Cámara de Diputados, que
plementos al presupuesto
del Ferrocarril de Puente
El señor SECRETARIO
"Artículo único.— C
tes suplementos a los ítem
presupuesto de entradas y
rril de Puente Alto al Vol
Item 3—Gastos generales
" 11—Construcciones,
de edificios, agua
ornato, plantacio
" 16—Materiales . .
" 25—Alumbrado de es
" 27—Boletos, itinerario
rios . . . . . .
" 28—Imprevistos . .
El gasto se deducirá d
obtengan en la explotació
rril".
El señor CLARO SO
Ofrezco la palabra.
Cerrado el debate.
Si no se pide votació
el proyecto.
Aprobado.

PAGO DE CUENT

El señor SECRETARIO
mensaje, en que se propon
to de ley:
"Artículo único.— Suprím
los ítem 473 y 535 del pr
la frase: "correspondiente
El señor CLARO SOL
discusión general y partic
El objeto de esta supre
proyecto es permitir que s
tas anteriores o posteriores
Ofrezco la palabra.
Cerrado el debate.
Si no se pide votació
el proyecto.
Aprobado.

CONVENCION SOBRE PO

El señor Secretario d
mensaje:
"Conciudadanos del Se
ra de Diputados:
El deseo de aunar e
de las policías de Chile y
tina en la zona austral de
poner de medios más exp
la represión de los delitos
gión, que seguramente ha
tar la facilidad con que l
dido sustraerse a la acció
ticia del correspondiente p
rio del otro, movió a los G
países a suscribir, en fe
1919, la Convención sobre
cuya copia autorizada os
Aún cuando se dió a
carácter de un simple
para su plena y eficiente
cesario que sus disposicio
gal, a cuyo efecto el Go
vez que recaiga sobre ella
tucional, a ratificar tal C
mulgarla en seguida com
En análoga forma ha pro
la República Argentina.
Oído el Consejo de E
cuencia, el honor de som
ción la Convención de que
Santiago, 30 de Julio d
sandri.— Jorge Matte."

REUMATISMO

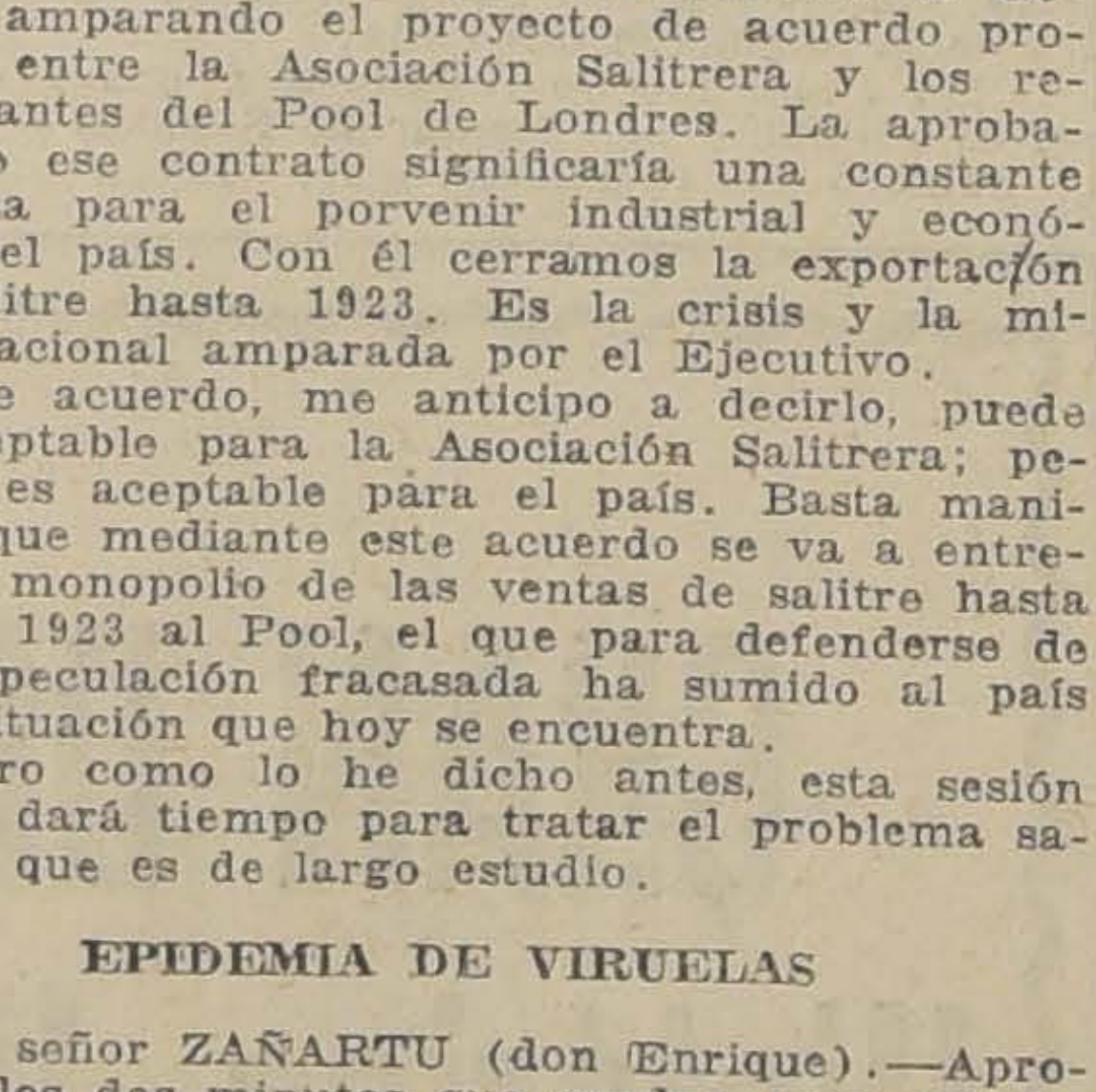

No hay Remedio que haya curado tantos casos de Reumatismo, Gota y Lumbago como el Remedio de "MUNYON" para el Reumatismo. Pruébelo y diga adios a las muletas, bastones y dolores. No adormece la enfermedad sino que la elimina del organismo. Alivia los dolores en el termino de una a tres horas

Si tiene Ud. duda, escríbanos con la mayor confianza. Indíquenos sus síntomas, y su estado físico actual. Sea tan explícito como lo sería hablando con un médico de intimidad y le enviaremos diagnóstico indicándole tratamiento con Carta de Dieta todos estos servicios enteramente gratis.

De venta en las Boticas: y Pasaje Matte No. 40.—Santiago.

MUNYON'S H. H. REMEDY AGENCY
Casilla 3245. SANTIAGO

CIGARRILLO HABANO
MURIAS
ES EL MEJOR

SEÑORIT
inteligent
cia y que
quina, ne
pleada en
sentarse:
10 a 11, y

LOCOMOTORAS Y TRILLAD
MAQUINARIAS AGRICOLA
TODA CLASE DE COM
FUNDICION GRAJAL
Grajales 2548.— Casilla 1794.— Teléf. Ingl

ENEO
Tintura de moda para el cabello y la
lores
CASTAÑO, CASTAÑO CLARO, CASTAÑO
En venta: DAUBE Y CIA. y en todas las
merías.
PRECIO: $ 9.50
Salón de aplicaciones Casa I. LOUBAT
cial para señoras.
SAN ANTONIO 208, ESQUINA DE

nvención en referencia, dice como si-

los en el despacho de Relaciones Ex-
Culto de la República Argentina, Su
el señor don Emiliano Figueroa La-
lado Extraordinario y Ministro Pleni-
de Chile, y su Excelencia el señor
norio Pueyrredón, Ministro del ramo,
e autorizado por sus respectivos Go-
n el fin de acordar los medios conve-
a obtener en la región fronteriza de
ses la mayor seguridad posible para
ntereses de los pobladores, salvaguar-
le las incursiones de cuatreros y otros
es, han convenido en lo siguiente:
o 1.o Queda estipulada la recíproca
entre las autoridades de policía
de ambos países, las que deberán con-
s puntos en que sea necesario, a obje-
edir que los delincuentes perseguidos
rontera y se internen en el país veci-
ido así la acción inmediata de la au-

nos delincuentes o bandas armadas o
s sospechosos lograran atravesar la
nteriza, las autoridades locales pro-
detenerlos, levantando en seguida una
a sumaria respecto a la detención y
os que la motivan. De esas actuacio-
nitirá copia al Gobierno del país de
ceden los delincuentes, anticipándose
or telégrafo, a los efectos legales que
leren.
lo 2.o Si los autores de un delito pa-
rontera para eludir la acción de las
ales que los persigan, éstas estarán
continuar la persecución hasta cap-

efecto las referidas policías quedan
a penetrar en el territorio del país
a continuar la persecución hasta ob-
tención o hasta encontrar a su paso
ades del otro Estado que puedan pro-
aptura.
vez que las autoridades policiales pe-
l territorio del otro Estado, deberán
dad posible dar aviso a la autoridad
na del territorio en que se interna-

elincuentes detenidos, serán conduci-
a autoridad de la Nación en que se
ectuado la captura informándose in-
ate a las autoridades del país donde
ara el delito, a fin de que ratifiquen
e prisión, pidan su extradición o las
ales que fueren del caso.
o 3.o A los fines previstos en este
as guarniciones de policía de la fron-
facultadas para comunicarse difecta-
ara solicitar por ese medio la coope-
auxilio de la fuerza.
.o Los comprobantes del cuerpo del
como los objetos y dinero sustraído
, inclusive los ganados de cualquie-
erán secuestrados, y los que corres-
uelto a sus propietarios, previa una
ormación que acredite su derecho.
.o Las estipulaciones de este conve-
aplicables a los autores de delitos po-

o 6.o Este convenio regirá hasta que
Altas Partes contratantes tenga por
denunciarlo.
de lo cual los Plenipotenciarios res-
man y sellan el presente convenio,
emplar, en la ciudad de Buenos Ai-
federal de la República Argentina,
días del mes de Octubre del año mil
diecinueve.— E. Figueroa.—H. Puey-

or **CLARO SOLAR** (Presidente). —
n general y particular a la vez el pro-
robación.
la palabra.
el debate.
e pide votación, daré por aprobado el
proyecto, que redactará la Mesa.
do.

ON SOBRE POLICIA INTERNACIO-NAL

r SECRETARIO. — Da lectura al si-
nsaje:
udadanos del Senado y de la Cáma-
tados:
ativa del Gobierno de la República
tuvo lugar en Febrero de 1920, en la
Buenos Aires, una Conferencia Inter-
d-Americana de Policía, en la cual es-
presentados, además del de Argenti-
iernos de Bolivia, Brasil, Chile, Para-
y Uruguay.
eto de dicha conferencia fué el de
cedimientos para coordinar la acción
ías de los países adherentes en la re-
los delitos de carácter social, median-
de informaciones sobre los delincuen-
las tentativas o ejecución de hechos
ntra el orden establecido, etc., exclu-
ue se refieren a delitos políticos y
entos obreros lícitos relacionados
a entre el capital y el trabajo. Se es-
ién en la conferencia el punto rela-
acilidades que pueden prestarse den-
atribuciones legales y administrativas
icía, a los agentes de un país adheren-
site hacer investigaciones de carácter
vigilar o perseguir a un delincuente
país.
erdos a que llegó la conferencia alu-
la cooperación de los delegados chi-
an del convenio adjunto, suscrito en
es el 29 de Febrero de 1920, para el
el Consejo de Estado, tengo el honor
vuestra aprobación.
o, 31 de Agosto de 1921. — **Arturo**
— **Ernesto Barros J.**
nferencia de Policía a que se refiere
mensaje, dice:
obiernos de la República Argentina,
de los Estados Unidos del Brasil, de
Paraguay, del Perú y del Uruguay, a
el primero, resolvieron realizar una
de Policía con el fin de acordar pro-
que sirvan a la defensa social y co-
lio de estrechar aún más, si cabe, las
es entre las respectivas policías; pa-
designaron sus representantes en la
los señores que se indican a conti-

lica Argentina: doctor Elpidio Gonzá-
Miguel L. Denovi y don Francisco

lica de Bolivia: doctor Juan Z. Sali-
;
lica de los Estados Unidos del Bra-
Francisco Eulalio do Nascimento e
y Mayor don Carlos Da Silva Reis
retario);
lica de Chile: doctor Luis Manuel Ro-
doctor Oscar Honorato Cienfuegos;
lica del Paraguay: doctor Víctor
edo y don Antonio Manzoni;
lica del Perú: doctor Humberto Fer-
vila;
lica Oriental del Uruguay: don Tácito
don Carlos Mascaró Reissig.
ne reunidos en Congreso en la ciudad
Aires, capital de la República Ar-
espués de las conferencias y discusio-
o, realizadas en el Departamento Cen-
licía durante los días 20, 21, 23, 24, 25,
8 de Febrero, acordaron las estipula-
onclusiones que se insertan a continua-

lo 1.o Los países contratantes quedan
idos de un modo permanente a en-
rmaciones mutuas:
bre las tentativas o ejecución de he-
quicos u otros semejantes, colectivos
ales, tendientes a la alteración del or-
; como asimismo sobre cualquier otro
o que pueda considerarse subversivo o
mismo orden social.
obre los diarios, periódicos, folletos,
o grabados y hojas volantes, o cual-
a clase de publicaciones que se refie-
pagandas de la índole expresada, que
interesar a alguno de los otros contra-
tos informes se acompañarán con las
nes referidas;
bre las resoluciones de carácter legal
trativo que se refieran a la prevención
n de los movimientos antes aludidos;
bre la preparación o perpetración de
munes que puedan interesar a los de-
ratantes, agregándose todos los datos
ciones necesarias para apreciar el caso;
bre los individuos peligrosos para la

bre las personas honestas que lo soli-

elativas a los cadáveres de desconoci-
pañadas de las impresiones digitales
s.
2.o Para los fines determinados en el
del artículo precedente, serán consi-
ersonas peligrosas:
do individuo respecto del cual se haya
do que ha intervenido como autor,
o encubridor más de una vez en deli-
la propiedad o que tengan conexión
y todo aquel que, careciendo de me-
os de subsistencia, hace vida común
cuentes habituales, o usa instrumentos
conocidamente destinados para come-
s contra la propiedad;
l que haya intervenido alguna vez co-
cómplice o encubridor en el delito
ación de monedas o títulos o valores
s;
l responsable más de una vez como
delitos graves contra las personas;

d) El extranjero o el nacional que haya estado ausente del país, que intervenga en cualquier delito contra la propiedad o contra las personas, si la forma de ejecutarlo, el carácter impulsivo u otras circunstancias, hacen presumir que tenga antecedentes desfavorables en el país de procedencia;

e) Los individuos que habitualmente y con fines de lucro ejercen la trata de blancas;

f) Los incitadores habituales a subvertir el orden social por medio de delitos contra la propiedad, las personas o las autoridades;

g) Los agitadores o incitadores para perturbar con actos de coacción, de violencia o de fuerza la libertad del trabajo, o para atacar las propiedades o las instituciones.

Art. 3.o Los antecedentes a que se refieren los incisos e), f) y g) del artículo 1.o, comprenderán, según los casos: las impresiones digitales según la clasificación Vucetich; la filiación o datos civiles; la descripción morfológica, según el sistema "Provincia de Buenos Aires"; los datos judiciales y de conducta; y la fotografía.

Las impresiones digitales irán en una cédula o ficha de 20 por 9 centímetros, y los demás datos, en hojas anexas, anotándose en una y en otra el nombre y el número del registro del individuo a que se refieren.

a) Los datos civiles comprenderán: los nombres y apellidos de nacimiento y los supuestos; los apodos; el nombre y apellido de los padres, siempre que fuere posible; la nacionalidad; la provincia o departamento y lugar del nacimiento; fecha del nacimiento; estado civil; profesión; instrucción y tiempo de residencia;

b) En la descripción morfológica se anotarán las señales particulares y cicatrices, prefiriéndose las visibles en la vida ordinaria;

c) Los datos judiciales comprenderán: los procesos y las condenas, y la clasificación que corresponda al sujeto en caló de los delincuentes;

d) La fotografía de la cara se tomará en doble ejemplar, uno de frente y otro de perfil, en placas de 9 por 13, con la reducción bertilloniana al sétimo del tamaño natural.

Art. 4.o El canje de los antecedentes citados en los artículos anteriores, se hará cuando cada contratante presuma que la información pueda ser útil, por algún motivo, a alguno de los otros.

Sin embargo, y con el fin de ir formando el archivo internacional de informaciones, se enviará siempre un duplicado de la información al Gobierno argentino, aunque no interese a éste.

Art. 5.o Quedan excluídos de estos canjes e informaciones los antecedentes de hechos o personas que se refieran a delitos políticos y a los movimientos lícitos obreros relacionados con la lucha entre el capital y el trabajo.

Art. 6.o Los contratantes se acusarán mutuamente recibo de las informaciones, expresando, en su caso, los antecedentes que existan respecto de los hechos o personas de la referencia en la oficina recibidora; y agregando siempre el número del registro en que dichas informaciones sean anotadas.

Art. 7.o Los contratantes se comunicarán, cuanto antes sea posible, la salida o expulsión de los individuos peligrosos referidos en este convenio, cualquiera que sea el país de su destino.

Art. 8.o Los contratantes darán facilidades y prestarán cooperación a los funcionarios o agentes de policía que necesiten vigilar o perseguir a un delincuente, o practicar investigaciones de carácter criminal u otras diligencias propias de su misión y funciones, fuera de su país.

Tales facilidades y cooperación consistirán en que la policía del país requerido efectuará todas aquellas diligencias y actos que, dentro de sus atribuciones legales y administrativas, debería o podría realizar si el delito o hecho que motiva la requisición hubiera ocurrido dentro del territorio; y en cuanto a la persecución de los delincuentes, hará lo que se deba para asegurar la persona de éste hasta el punto en que se haga necesaria la respectiva demanda de extradición, para poderlo detener o aprehender.

Art. 9.o Para solicitar facilidades y cooperación, los funcionarios o agentes de policía referidos en el artículo precedente, deberán acreditar su personería y la misión de que están encargados, por alguno de los medios siguientes:

a). Con un certificado o nota del jefe de policía de la capital de la República requeriente;

b). Con igual documento emanado de cualquier otro funcionario de la misma jerarquía, de fuera de la capital, cuya firma aparezca legalizada o autenticada por el Cónsul de la Nación requerida;

c). En defecto de esos documentos, con cualquier otro antecedente que, a juicio de las autoridades del país requerido, sea provisionalmente suficiente; y miéntras se obtiene la documentación necesaria para asegurarse de la autenticidad de la credencial presentada, o de la personería y misión del empleado requiriente.

Art. 10. Los contratantes procurarán facilitar que toda persona honesta se provea de su cédula o certificación de identidad conforme al sistema dactiloscópico, la cual, además de ponería a cubierto de posibles molestias, ha de ser un elemento de información personal útil en muchas circunstancias.

Art. 11. Es condición esencial de este Convenio, la estricta reserva de los antecedentes que se remitan o canjeen; y su uso queda limitado sólo a los fines policiales definidos en el número V del acta de la segunda sesión de la Conferencia Interpolicial de 1905.

Art. 12. Este convenio es de carácter administrativo; y los informaciones y antecedentes que según él deben canjearse, así como los otros compromisos estipulados, quedan restringidos a aquellos que las leyes y reglamentos de cada país permitan.

Art. 13. Las actas de las sesiones celebradas por los delegados se entenderán incorporadas a este convenio; y servirán para aclarar el espíritu y alcance de sus disposiciones. De igual manera y con el mismo fin, quedan también incorporadas las actas de la Conferencia Interpolicial celebrada en Buenos Aires en Octubre de 1905.

Art. 14. Los Gobiernos de otros países no representados en este Convenio, podrán adherirse a él haciéndolo saber a cualquiera de los Gobiernos Contratantes, el que lo comunicará a su vez a los otros signatarios.

No será un obstáculo para esta adhesión el hecho de que el país adherente tenga adoptados sistemas de filiación o de identificación diversos de los contemplados en este convenio; y se estará en este caso a lo prescrito en el artículo 12.

Art. 15. Este Convenio empezará a regir a medida que los respectivos Gobiernos lo hayan ratificado, y comuniquen su ratificación a los Contratantes.

Art. 16. Los compromisos estipulados en el presente Convenio entre los países Contratantes, serán cumplidos por el jefe de policía de la correspondiente capital de cada uno de ellos, quien se comunicará directamente con los de las otras, para todo lo relacionado con el antedicho Convenio.

Art. 17. El presente Convenio se imprime en siete ejemplares, en castellano y en portugués, los que serán firmados y rubricados en todas sus fojas por los delegados.

En fe de lo cual firmamos en el Departamento Central de Policía de Buenos Aires, capital de la República Argentina, a los 29 días del mes de Febrero de 1920.— **(Siguen las firmas de los delegados.**

El señor CLARO SOLAR (Presidente). — En discusión general y particular a la vez el proyecto de acuerdo que aprueba la convención que se acaba de leer.

El señor TORREALBA.— Sería preferible dejar la discusión particular para la sesión próxima a fin de que podamos imponernos detenidamente de este asunto.

El señor CLARO SOLAR (Presidente). — Podría quedar la discusión particular para la sesión de mañana, y así los honorables senadores podrían imponerse de la convención de que se trata por la publicación que de ella se haga en la prensa.

Si no hubiera inconveniente, se daría por aprobado en general el proyecto de acuerdo, quedando la discusión particular para la sesión próxima.

Queda así acordado.

SERVIDUMBRE DE LINEAS ELECTRICAS

El señor CLARO SOLAR (Presidente). — Corresponde discutir el proyecto sobre servidumbre de líneas eléctricas.

El señor SECRETARIO.— El informe de la Comisión de Legislación y Justicia, dice así:

"Honorable Senado:

Vuestra Comisión de Legislación y Justicia ha tomado en consideración el mensaje de S. E. el Presidente de la República en que inicia un proyecto de ley sobre servidumbre de líneas eléctricas.

El proyecto en referencia ha sido aceptado por la Comisión en su idea capital, pero ha estimado oportuno conformar su forma con nuestra legislación civil que no contempla esta clase de servidumbre.

La creciente aplicación de la electricidad en las industrias y en los servicios de alumbrado imponen la necesidad de legislar sobre la materia para dar a estos negocios las garantías que les son indispensables para su desarrollo económico.

La falta de legislación acerca de este asunto dificulta considerablemente la inversión de capitales en la construcción de plantas de energía eléctrica y hay evidente conveniencia en fomentarlas, atendidas las facilidades que presenta nuestro territorio para el aprovechamiento de las fuerzas hidráulicas, lo que hace que estos negocios puedan tomar un desarrollo considerable con manifiesto beneficio para nuestras industrias.

En mérito de estas consideraciones, tenemos el honor de someter a vuestra aprobación el proyecto en informe, en los términos siguientes:

PROYECTO DE LEY:

Artículo 1.o El Fisco y las empresas industriales que necesiten transportar energía eléctrica de un punto a otro del territorio, tendrán derecho para colocar líneas eléctricas aéreas o subterráneas y sus accesorios en cualquier predio, a expensas del interesado y en conformidad a las disposiciones de esta ley.

En la propiedad edificada sólo podrán colocarse soportes para la instalación de las líneas aéreas.

Art. 2.o El dueño o tenedor de cualquier predio está obligado a permitir la entrada de inspectores y obreros para efectuar los trabajos de reparación y mantenimiento de las líneas. El Juez, en caso de pedirlo el dueño del predio, reglamentará, atendidas las circunstancias, el tiempo y forma en que se ejercitará este derecho.

La resolución del Juez que reglamente el ejercicio del derecho a que se refiere el inciso anterior, será apelable en ambos efectos y el Tribunal de Alzada deberá pronunciarse sobre ella dentro de los quince días siguientes al ingreso de los autos en secretaría, hayan o no comparecido las partes.

Art. 3.o El dueño del predio tendrá derecho a que se le pague, previo informe pericial, si fuere necesario:

a). El valor de la superficie del terreno ocupado por los postes o las torres de las líneas aéreas o por las zanjas de las líneas subterráneas;

b). El valor de todos los perjuicios ocasionados por la construcción de las obras; y

c). Una indemnización por el derecho de tránsito por el predio, para los efectos de la custodia, conservación y reparación de las líneas.

Art. 4.o Si después de tres años de reglamentado por el juez o por acuerdo de las partes, no se hubiere hecho uso del derecho a efectuar trabajos o colocar las líneas aéreas o subterráneas, se tendrá éste por caducado y el dueño del predio será obligado a restituír lo que se le pagó por el valor del suelo.

Art. 5.o El juez del lugar en que se establezca la usina de producción o donde existe el asiento principal de la empresa, será competente para reglamentar los trabajos.

El juez ordenará citar en un sólo cuaderno a todos los dueños de los predios en que deban hacerse trabajos, a fin de que, dentro del plazo de quince días, expongan lo que creyeren conveniente a sus derechos y con el mérito de estos antecedentes y previo informe de la Inspección de Servicios Eléctricos, se pronunciará sobre la petición y sobre las indemnizaciones a que ella diere lugar.

La solicitud de la empresa deberá ir acompañada de un plano de las obras con indicación del trazado de la línea y de los predios que debe recorrer.

Art. 6.o Esta ley regirá desde su publicación en "El Diario Oficial".

Sala de Comisión, 20 de Octubre de 1919.— **Enrique Mac-Iver.—Antonio Vara.—Arturo Alessandri.—M. Novoa**, secretario.

El señor CLARO SOLAR (presidente).— En discusión general el proyecto.

El señor BARROS ERRAZURIZ4—Quiero decir unas cuantas palabras para hacer ver al Senado la importancia que tiene este proyecto y la urgencia que hay en que le preste su aprobación.

Como sabe la Cámara, una de las mayores fuentes de riqueza que tiene el país son las caídas de agua de sus ríos, que son susceptibles de producir una inmensa fuerza eléctrica; pero para que esa fuerza pueda ser aprovechada es menester establecer la servidumbre para el paso de las líneas respectivas a traves de los predios particulares.

Como es perfectamente sabido, se ha constituído últimamente una gran sociedad con un capital de algunos millones de libras esterlinas y que está ejecutando grandes instalaciones para proveer de energía eléctrica a una vasta zona del país; pero esta energía no podrá ser conducida a los distintos puntos donde se la necesita miéntras no se establezca la servidumbre que establece esta ley para el paso de las líneas conductoras. Las instalaciones que actualmente ejecuta la compañía a que me refiero estarán terminadas en cuatro o seis meses más, de manera que es de urgencia que este proyecto se convierta en lay a la mayor brevedad.

He querido decir estas palabras a fin de poner de manifiesto la urgencia e importancia que tiene el proyecto en debate, que por mi parte votaré con el mayor gusto.

El señor CLARO SOLAR (presidente).— ¿Algún señor senador desea usar de la palabra?

Cerrado el debate.

Si no se pide votación, se dará por aprobado en general el proyecto.

Aprobado.

Si no hay inconveniente, entraremos desde luego a su discusión particular.

Acordado.

En discusión el artículo 1.o

—El señor Secretario le dá lectura.

El señor CLARO SOLAR (presidente).— El señor Vicepresidente ha formulado indicación para que se redacte el artículo en la forma que va a leer el señor Secretario.

El señor SECRETARIO.—Dice así:

"El Fisco y las empresas industriales que necesiten generar y transportar energía eléctrica de un punto a otro del territorio, tendrán derecho para construír sus usinas y centrales productoras, y colocar líneas eléctricas aéreas o subterráneas y sus accesorios en cualquier predio a espensas del interesado y en conformidad a las disposiciones de esta ley.

En la propiedad edificada sólo podrán colocarse soportes para la instalación de las líneas aéreas."

El señor CLARO SOLAR (presidente).—En discusión la indicación formulada conjuntamente con el artículo.

¿Algún señor senador desea usar de la palabra?

Cerrado el debate.

Si no se pide votación, se dará por aprobado el artículo en la forma propuesta por el señor vicepresidente.

Aprobada.

En discusión el articuol 2.o

—El señor Secretario le dá lectura.

El señor CORREA.—A fin de que este artículo quede en armonía con el anterior, en la forma en que ha sido aprobado, me permito formular indicación para que se redacte así:

"El dueño o tenedor de cualquier predio está obligado a permitir la entrada de inspectores y obreros para efectuar los trabajos de construcción, reparación y mantenimiento de las usinas, estaciones eléctricas y líneas. El juez, en caso de pedirlo el dueño del predio, reglamentará, atendidas las circunstancias, el tiempo y forma en que se ejercitará este derecho.

La resolución del juez que reglamente el ejercicio del derecho a que se refiere el inciso anterior, será apelable en ambos efectos y el Tribunal de Alzada deberá pronunciarse sobre ella dentro de los quince días siguientes al ingreso de los autos en secretaría, hayan o no comparecido las partes.

El señor CLARO SOLAR (presidente).—En discusión la indicación formulada conjuntamente con el artículo.

¿Algún señor senador desea usar de la palabra?

Cerrado el debate.

Si no se pide votación, se dará por aprobado el artículo en la forma propuesta por el señor vicepresidente.

Queda así acordado.

En discusión el artículo 3.o

—El señor Secretario le dá lectura.

El señor CORREA.—Por la misma razón que he dado respecto del artículo anterior, formulo indicación para que se redacte este artículo en la forma siguiente:

"El dueño de un predio tendrá derecho a que se le pague, previo informe pericial, si fuere necesario:

a).—El valor de la superficie del terreno ocupado por las usinas y estaciones eléctricas y por los postes o las torres de las líneas aéreas o por las zanjas de las líneas subterráneas;

b).—El valor de todos los perjuicios ocasionados por la construcción de las obras; y

c).—Una indemnización por el derecho de tránsito por el predio, para los efectos de la custodia, conservación y reparación de las líneas y de las usinas y estaciones".

El señor CLARO SOLAR (presidente).—En discusión la indicación.

El señor CONCHA SUBERCASEAUX.—No sé si se habrá contemplado en el proyecto, aunque me parece que no, una idea que creo debería figurar en él.

Las líneas conductoras de energía eléctrico suelen ser de alta tensión, y por consiguiente muy peligrosas para las personas que se ponen en contacto con ellas. En consecuencia, me parece que al establecer la servidumbre para el paso de estas líneas por los predios sirvientes, convendría imponer a los interesados la obligación de ejecutar obras de defensa a fin de evitar accidentes a las personas que pudieran subir a los postes ignorando el inminente peligro a que estarían expuestas.

El señor CORREA.— El inciso primero de este artículo, dice: "El juez, en caso de pedirlo el dueño del predio, reglamentará, atendidas las circunstancias, el tiempo y forma en que se ejercitará este derecho".

El señor CONCHA SUBERCASEAUX. — Pero eso se refiere a la entrada de inspectores y obreros para efectuar los trabajos de reparación y de mantenimiento de las líneas.

El señor CLARO SOLAR (Presidente). — La idea del honorable senador por O'Higgins es materia del Reglamento que debe dictar el Presidente de la República.

El señor CONCHA SUBERCASEAUX. — Perfectamente, y como no quiero perturbar el despacho de esta ley, no insisto sobre este punto.

El señor TORREALBA.— Pero sería conveniente consultar en la ley una disposición que determine que estas instalaciones deberán tener las defensas y seguridades indispensables.

El señor OCHAGAVIA. — Esa idea es materia del reglamento que debe dictar el Gobierno.

El señor ZAÑARTU (don Héctor). — Tal vez sería conveniente aprobar la idea y dejar facultada a la Mesa para que redacte el artículo.

El señor RIVERA.— Veo que en la indicación del señor vice-Presidente y en otras partes de este proyecto se emplea la palabra "usina", que yo no sé lo que significa, y que no es castellana.

El señor CLARO SOLAR (Presidente). — La palabra "usina" ha sido traducida del francés y está tomada en el sentido de fábrica productora de fuerza eléctrica.

El señor ERRAZURIZ (don Ladislao). — Pongamos en su lugar la palabra "fábrica".

El señor CORREA.— En realidad, no hay en el idioma español una palabra que traduzca bien la idea de "usina".

El señor ERRAZURIZ (don Ladislao). — ¿Y por qué no usamos, entonces, la palabra "fábrica"?

El señor CLARO SOLAR (Presidente). — O la expresión "planta generadora".

El señor ERRAZURIZ (don Ladislao). — La palabra "planta" es muy genérica y lo comprende todo.

El señor CLARO SOLAR (Presidente). — Si no hubiere inconveniente, podría reabrirse el debate sobre los artículos anteriores, para cambiar la palabra "usina" por "fábrica".

Acordado.

De manera que se reemplazará la palabra "usina" por "fábrica", en los artículos ya aprobados.

Queda así acordado.

Ofrezco la palabra sobre el artículo 3.o con las modificaciones propuestas.

Cerrado el debate.

Si no se pide votación, se dará por aprobado el artículo con las modificaciones indicadas.

Aprobado.

El señor TORREALBA. — Yo he entendido que se ha acordado agregar al proyecto un nuevo artículo que obligue a las empresas respectivas a ejecutar obras de seguridad para las líneas de alta tensión, a fin de evitar accidentes.

El señor CLARO SOLAR (Presidente). — Tiene razón su señoría.

Si le parece al Senado, quedará acordado agregar al proyecto un artículo que haga obligatoria la ejecución de obras de defensa y de seguridad para las instalaciones, como lo propone el honorable senador por Santiago.

El señor CONCHA SUBERCASEAUX. — Y para las líneas.

El señor CLARO SOLAR (Presidente). — Queda así acordado. La Mesa podría quedar encargada de redactar este artículo.

En discusión el artículo 4.o

—El señor Secretario le da lectura.

El señor CLARO SOLAR (Presidente). — Si no se pide votación, se dará por aporbado.

Aprobado.

En discusión el artículo 5.o

—El señor Secretario le da lectura.

El señor CLARO SOLAR (Presidente). — Podría tal vez cambiarse en este artículo la palabra "usina" por la expresión "fábrica productora".

El señor EDWARDS. — Me asalta la duda de que si se establece una fábrica en una localidad de poca importancia, tal vez sería conveniente conceder el derecho de apelación respecto de la resolución del juez.

El señor CLARO SOLAR (Presidente). — Ese derecho existe, salvo que la ley especialmente lo quite. Toda resolución de los jueces letrados es apelable.

El señor CONCHA SUBERSEAUX. — Dice el inciso primero que el juez del lugar en que se establezca la usina de producción o donde existe el principal asiento de la empresa, será competente para reglamentar los trabajos.

Puede ocurrir que el asiento principal de la empresa sea, digamos, la ciudad de Santiago, y que las instalaciones y fábrica de producción estén en Vichuquén o en Punta Arenas. ¿Cómo podría entonces citarse a los interesados a esta reunión? Lo lógico sería que fuese competente el juez del lugar donde está establecida la fábrica, porque así estará más cerca de los propietarios.

Para este efecto, yo formulo indicación en el sentido de que se supriman en el inciso primero las palabras "...o donde existe el asiento principal de la empresa".

El señor CLARO SOLAR (Presidente). — En discusión la indicación que formula el honorable senador.

El señor ERRAZURIZ (don Ladislao). — Me parece que sería un poco redundante la expresión "fábrica de producción".

El señor CLARO SOLAR (Presidente). — Yo había propuesto que se dijera "fábrica productora".

El señor ERRAZURIZ (don Ladislao). — Creo que la expresión "fábrica" bastaría.

El señor CLARO SOLAR (Presidente). — ¿Algún señor senador desea usar de la palabra?

Cerrado el debate.

Si no se pide votación, se dará por aprobado el artículo sustituyendo la expresión "usina de producción" por "fábrica", y suprimiendo la frase "o donde existe el asiento principal de la empresa".

El señor ZAÑARTU (don Enrique). — La palabra usina está ya aceptada en todas partes, y en cambio la palabra fábrica, que parece no corresponde bien al objeto, pudiera no ser entendida por algunos. Pero si los señores senadores que son más entendidos que yo en estas materias creen que esta observación no tiene razón de ser, no digo nada.

El señor ERRAZURIZ (don Ladislao). — El establecimiento donde se genera fuerza eléctrica se llama fábrica, y no veo qué inconveniente hay para que empleemos en este caso la expresión más propia y castiza.

El señor CLARO SOLAR (Presidente). — En realidad, el empleo de la palabra "usina" constituye una innovación.

El señor ZAÑARTU (don Enrique).— Pero esa palabra está ya aceptada por la costumbre, de manera que el empleo de otra en su lugar, eso sí que constituye una innovación.

El señor CLARO SOLAR (Presidente). — El honorable senador por Valparaíso ha pedido que se emplee la palabra castellana.

El señor RIVERA.— Sí, señor; porque no es aceptable que en una ley que debe estar escrita en castellano, empleemos una palabra que no es castellana. Entre nosotros nunca se habla de usinas sino de fábricas.

El señor CLARO SOLAR (Presidente). — Me parece que en este artículo podría consultarse la disposición a que hacía referencia el honorable senador por Santiago, relativa a que se ejecuten obras de defensa en los postes o torres que sustenten líneas eléctricas a fin de prevenir accidentes.

Si no hay inconvenientes, la Mesa quedará encargada de redactar el artículo.

Acordado.

En discusión el artículo 6.o

—El señor Secretario le dá lectura.

El señor CLARO SOLAR (Presidente). — Si no se hace observación, se dará por aprobado.

Aprobado.

Se levanta la sesión.

Se levantó la sesión.

COLON

los mejores cigarrillos con tabaco hebra.

20 cts. PAQUETE

LINDOS

Modelos de corsés forman el gran surtido de "La Flor del Día".

"Colle
EL CALZADO SIN RIVAL

Use usted el calzado de extraordinaria duración marca "Colle", pídase en "La Flor del Día", San Antonio 98, esquina Moneda.

Oct.-13

RIASE UD.

LA PODEROSA
INCH

de las crisis presentes y futuras, siempre que tenga su libreta de previsión económica

de

"LA PODEROSA"

SOCIEDAD ANONIMA COMERCIAL

GALERIA ALESSANDRI N.o 14 SANTIAGO

EJERCITO Y ARMADA

INSPECTOR DE INSTRUCCION DEL EJERCITO HA SIDO NOMBRADO EL GENERAL HERRERA

Jefe de la Sección Reclutamiento del Cuerpo de Carabineros ha sido nombrado el mayor Medina

El mayor Negrete pasará a disposición del Ministerio de Relaciones

Destinaciones de jefes y oficiales

Inspección de instrucción del Ejército

Se ha nombrado al General don Alberto Herrera para que atienda la Inspección de establecimientos de Instrucción del Ejército, vacante por fallecimiento del General Flores.

Cuerpo de Carabineros

El mayor, don Pedro Medina M., prestará sus servicios en el Cuerpo de Carabineros, como jefe de la Sección Reclutamiento.

A disposición del Ministerio de Relaciones

Ha sido puesto a disposición del Ministerio de Relaciones para que sea nombrado adicto militar a la Legación de Chile en Gran Bretaña, el mayor, don Juan Negrete.

Revista a los cuerpos de artillería

El Inspector de artillería, general don Enrique Quiroga Rogers, ha dado término a la revista de inspección del Regimiento Tacna, continuará con el Regimiento Maturana.

Destinaciones de jefes y oficiales

Capitán, don Martiniano Poblete, como ayudante de la 2.a Brigada de Infantería.

—Cirujano, don Liborio Sánchez, al Regimiento Miraflores.

—Cirujano, señor Venegas, al Regimiento Chiloé.

—Teniente, don Enrique Mosella al Regimiento Caupolicán.

—Teniente, don Francisco Ballas, al Regimiento Pudeto.

—Mayor, don Francisco Leiva, al Regimiento Exploradores.

—Teniente, don Antonio Tovarías, al Regimiento Tacna.

—Capitán, don Rafael Poblete, al Estado Mayor General.

—Mayor, don Ramiro Valenzuela, al Regimiento Chiloé.

—Teniente, don Germán Troncoso, al Regimiento Pudeto.

—Teniente, don José Vásquez, al Regimiento Chacabuco.

—Teniente, don Humberto Lacoste, al Batallón Explotación, del Regimiento Ferrocarrileros.

—Capitán, don Angel Hurtado, continúa en el Batallón Telégrafos.

—Capitán, don Oscar Salgado, al Regimiento Granaderos.

—Capitán, don Roberto Prochler, continúa en el Regimiento Esmeralda.

—Capitán, don Roberto Larraín, al Regimiento Caupolicán.

—Capitán, don Luis Larenas, continúa en la Escuela de Caballería.

FALLECIMIENTO.—En la madrugada de ayer dejó de existir en esta capital el mayor de Ejército en retiro, señor José E. Contreras González.

Los funerales se efectuarán hoy, a las 4.30 P. M., partiendo el cortejo del Pensionado de San Vicente, en dirección al Cementerio General.

Rendirá los honores de ordenanza un batallón del Regimiento Pudeto con su banda de músicos y estandarte.

ESTRELLA DE ORO.—Estrella de oro por 30 años de servicios efectuados en el Ejército, se ha concedido al teniente coronel, señor Gutiérrez.

ESCUELA DE AVIACION.—Se ha concedido la suma de 40,000 pesos para atender a la construcción de un pabellón del Cuerpo de Guardia de la Escuela Militar de Aeronáutica.

AVIACION CIVIL.—La Inspección General de Aviación, ha sido autorización para hacer ejecutar en la Maestranza o talleres del servicio, las reparaciones de aeroplanos pertenecientes a aviadores civiles, inscritos para tal efecto en la mencionada Inspección, debiendo cargarse su importe a los precios de costo.

Igualmente se autoriza para proveerlos de nafta y aceite al precio de costo de adquisición.

MODIFICACION A UN REGLAMENTO.—Se han modificado los N.os 159 y 160, del Reglamento de Guarnición N.o 14, en la siguiente forma:

"N.o 159.—Al procederse a la sepultación, las tropas designadas harán los disparos que se indican:

a).—Ministros de Estado, generales de División y Brigada, tres descarga de fusilería efectuadas por una compañía de Infantería.

b).—Oficiales, dos descargas de fusilería.

c).—Capitanes, una descarga de fusilería.

d).—Tenientes 1.os y 2.os, una descarga de fusilería.

"N.o 160.—Cuando el oficial fallecido hubiere pertenecido a artillería, caballería o Ingeniero, las descargas las efectuarán las mismas tropas de acompañamiento, para lo cual desmontarán oportunamente una compañía, escuadrón o batería, para los casos signados con las letras c y b del N.o anterior y un pelotón o sección para las letras d., del mismo número.

RETIRO DE LA ARMADA.—Se ha concedido su retiro temporal de la Armada al guardia-marina de 1.a clase, señor Gonzalo Serrano Pellé.

SOLICITUDES DENEGADAS.—Han sido denegadas las solicitudes presentadas por el comandante, señor Aravena, por el mayor señor Hernán Chapuseau, por el teniente, don Ernesto Rivero y por el contador, señor Mellado.

SE LE NECESITA.—En la Fiscalía Militar (Ministerio de Guerra), se necesita al ex-subteniente, señor Juan de Dios Valenzuela.

En el Departamento Administrativo al contador 3.o, don Manuel Morales.

CRONICA POLICIAL

UN LADRON DE GALLINAS. — ORGANIZA UNA VERDADERA INDUSTRIA CON EL PRODUCTO DE SUS ROBOS

Forma en que operaba

Atropellos de vehículos

Otros delitos

Ladrón de gallinas

Desde hace algún tiempo atrás los vecinos de la comuna de Quinta Normal estaban siendo víctimas de continuos y misteriosos robos de gallinas. A pesar de las numerosas investigaciones, solamente a fines de la semana pasada la policía logró dar con el ladrón que resultó llamarse Arturo Palma. Palma cayó preso por delito de ebriedad. Una vez en el cuartel se presentó una mujer llamada Lucila Pizarro con quien el detenido hace vida marital, y expuso que Arturo Palma es el autor de casi todos los robos de gallinas que se efectúan en la comuna. Agregó que el detenido había organizado con el producto de sus delitos una verdadera industria. La Pizarro dijo que las aves robadas las entregaba en una carnicería y cantina que está situada en Romero entre Maipú y Esperanza. También tenía entrega de gallinas en los depósitos de aves ubicados en Manuel Montt y calle Ecuador, pertenecientes a Juan Caris y Domingo Palma, respectivamente.

Se nos informa que anteayer el detenido Palma fué sacado a limpiar las pesebreras del cuartel. Estaba empeñado en este trabajo y aprovechando un descuido de los guardianes emprendió la fuga.

Sin embargo, no alcanzó a gozar gran cosa de su libertad, porque al día siguiente fué de nuevo capturado.

Cuidador modelo

Los guardianes de la 8.a Comisaría detuvieron ayer a un individuo llamado Alberto Jerez Madrid por acusarlo don Luis Leiva Leiva, quien lo acusa que habiéndole confiado hace poco la custodia de una cantina que tiene ubicada en el interior del Club Hípico el detenido dejó el negocio llevándose hurtadas trece botellas de licor.

CONSECUENCIAS DE LA CRISIS

Don Luis Yapaz, dueño de una paquetería ubicada en la calle Independencia N.o 480, ha dado cuenta a la justicia que ayer en la tarde un individuo llamado Fortunato Riquelme, fué a su negocio y le hizo cortar varios metros de género. Después de empaquetada la mercadería, Riquelme dijo que no tenía dinero, armando con esto un altercado que aprovecharon las mujeres para huír con una pieza de percala.

Riquelme fué detenido y llevado a la 10.a Comisaría.

A la Asistencia Pública

Anoche, minutos antes de las 1, fué remitido a la Asistencia Pública Segundo Silva Carrasco, con contusiones graves en el cuerpo que se ocasionó al ser atropellado en Colón esquina de Maruri por una carretela cuyo número se ignora. El herido quedó hospitalizado.

Fué también remitido a la Asistencia, Manuel González Sepúlveda, chauffeur del autor N.o 16, con una fractura en el brazo derecho que se ocasionó a consecuencia de haberse volcado el coche que manejaba en la calle San Pablo al llegar a Maturana.

Accidente

Los señores Obder Willeby Heffer y M. Artigas, dueños del taller fotográfico de la calle Estado número 242 y de la tienda de calzado de la misma calle número 246, se presentaron a dar cuenta a la 1.a Comisaría que de los pisos superiores del edificio había caído una gran cantidad de agua ocasionando daños en el taller fotográfico que se avalúan en 15,000 pesos, y en la tienda de calzado por valor de 8,000.

Según averiguaciones practicadas por la policía, se pudo establecer que en el cuarto piso de la casa, ocupado por la oficina constructora de los señores Huth Sage y Cía. se había quedado, durante la noche, una llave abierta.

"La Equitativa del Pacífico"

Por acuerdo de la Junta General de Accionistas celebrada el 16 de Setiembre último, cítase a Junta General Extraordinaria de Accionistas para el Viernes 14 del actual, a las 5 P. M., en las oficinas de la Compañía, Agustinas 1060, con el objeto de tratar sobre el cobro anticipado de una cuota de responsabilidad o cualquiera de los otros asuntos consignados en el art. 27 de los Estatutos Sociales.

Santiago, 6 de Octubre de 1921.

LORENZO CLARO LASTARRIA.
Presidente de la Junta General de Accionistas

Oct.-14

MITAD DE PRECIO

$ 69, $ 95, $ 110 y $ 125

Realiza regios amoblados completos y con mesa de centro. Oportunidad única para comerciantes y particulares.

Gran Fábrica Inglesa de Muebles de Mimbre

SAN ISIDRO 261

TURF

ASIGNACION DE PESOS PARA LAS CARRERAS DOMINGO, EN AMBOS HIPODROMO

CLUB HIPICO

Premio JUPITER. — (De venta). —1,500 metros. — Para caballos nacidos en Chile que se vendan por $ 5,000. — Peso de Reglamento. — Recargo de 1 kilo por carrera ganada. — Descargo de 2 kilos por cada $ 1,000 menos en el avalúo. —Inscripción: $ 25. — Premio: $ 2,500 al 1.o — (Jinetes aprendices).

	Kilos		Kilos
Ugolin, 5,000 pesos	64	Loto, $ 3,000	56
Lochinwar. $ 1,000	63	Timbalero. $ 2,000	56
Bismuto, 5,000 pesos	62	Tiradente, 1,000 pesos	54
Palillo, 3,000 pesos	59	Víctor Noir, 1,000 pesos	52
Henry Clay, 2,000 pesos	58	Gourgandine, $ 2,000	45
		Weber, $ 1,000	45

Premio JOYFUL LADY. — 1,400 metros. — Para caballos de 3 años que no hayan ganado. — Peso de Reglamento. — Inscripción: $ 40. — Premio: $ 4,000 al 1.o

1.a Serie

Alacrán	53	Rodrigo	53
Alavy	53	Walpole	53
Farnesio	53	Fleur	51
Flanders	53	Francesita	51
G. Señor	53	Fumarola	51
Iriarte	53	Malvaloca	51
Jaramago	53	Mamadeira	51
Pichamán	53	Whitchcraft	51

2.a Serie

Abrantes	53	U. Mono	53
Fósforo	53	Winchester	53
Frejol	53	Find-Out	51
Landry	53	Injuria	51
Picacho	53	M. Tudor	51
Pillullo	53	Snap	51
Redmond	53	Telinga	51
S. Miguel	53		

Premio GERMAN. — 2,000 metros. — Para caballos que no hayan ganado más de $ 30,000. — Peso: 3 años, 58 kilos; 4 años y más, 62 kilos. — Descargo de 2 kilos por cada $ 5,000 menos ganados. — Recargo de 3 kilos a ganadores desde el 1.o de Julio de 1921. — Inscripción: $ 35. — Premio: $ 3,500 al 1.o

Nitrógeno	61	Vestale	56
Carranza	59	Deshabillé	53
Emily	57	Don Alfredo	52
Vesubio	57	Ferrocarrilero	52
Ever	56		
Shylock	56	Frejol	48

Premio CARLOS CAMPINO (clásico). — 1,800 metros. — Para reproductores. — Peso de Reglamento. — Inscripción: $ 30. — Ratificación: $ 70 el Lunes 10 de Octubre. — Entrada: $ 100. — Premio: $ 10,000 al 1.o

Don Alvaro	61	Paf	59
Salpicón	61		

Premio JERJES. — 1,100 metros. — Para todo caballo ganador de 10,000 pesos. — Handicap. — Inscripción: $ 25. — Premio: $ 2,500 al 1.o

Duque de El	60	Fagra	46
Shimosa	57	Filoche	46
Asturiano	53	Rentería	46
Coronis	53	Edimboro	45
Vesubio	52	Fusil	43
Dodge	49	Paimpolaise	42
Toldilla	49	Guabiyú	40
Gacetilla	47	O. Bleu	40
B. Hellene	46		

Premio JULIO CESAR. — 2,400 metros. — Para caballos de 4 años y más. — Handicap. — Inscripción: $ 40. — Premio: $ 4,000 al 1.o

Glasgow	61	Piave	41
Cachivache	60	Clavileño	40
Electrón	58	Polvillo	40
M. Garden	53	Tiradente	40
Feño	45	Velada	40
Niagua	41		

Premio . . . . . . — 1,400 metros. — Para caballos de 3 años ganadores hasta de 2 carreras, que no sean clásicas o reglamentarias. — Peso: 52 kilos. — Recargo de 5 kilos a los ganadores de dos carreras. — Inscripción: $ 30. — Premio: $ 3,000 al 1.o

Bycycle	52	Alucite	50
Duelista	52	Comunera	50
Ficticio	52	Flama	50
Náutico	52	La Nuez	50
Whip	52		

HIPODROMO CHILE

Premio OCOA. — 750 metros.

	Kilos		Kilos
Rocler	56	Griega	53
Traro	56	Carraspera	53
Grignon	56	Hostess	53
Ancoa	55	Celdilla	52
Walpurgis	54	Molécula	52
Isolde	54	Rúbrica	52
Roncha	54	Pirulín	52
Whitechapel	54	Felicity	52
Charmion	54	Wild Girl	51
Fly Away	54	Farrutin	50
Suárez	53	Djenana	46
Sperata	53	Sardónica	44

Premio OVALLE. — 1,900 metros.

Ocampo	65	Ruler	42
Pilín	55	Viana	40
Fideline	54	Ferrocarrilero	40
Uxor	49		
Poincaré	48	Hollín	40
Merengue	47	Glaneuse	40
Chacolí	46	Graciosa	40
Chateau Gonthier	45	Pasco	40

Premio OSORNO. — 1,200 metros.

Toldilla	60	Assaye	50
Asturiano	59	Fusil	48
Bella Dama	56	Quepe	48
Fagra	54	Poincaré	47
Dodge	54	Mormon	47
Vendimia	53	Merengue II	46
Edinboro	52	Arrás	46
Dual	51	Lady Kendal	45
Alejo II	50	Fácil	44
Boa	50	Bismuto	42

Premio OROZCO. — 1,200 metros.

Cylgad	58	Glaneuse	49
Hollín	56	Prontitud	48
Elda	54	Tardía	45
Siciliana	53	Maestro Cantor	45
Honolulu	53		
Muro	53	Longo	44
Titita	52	Berbi	42
Curacao	51	Popelina	40
Chichí	50	Epping	40
Mia Cara	50	Gentille	40
Pepa de oro	50	Walpurgis	40
Himalaya	49		

Premio OLIVAR. — 900 metros.

Carboncillo	63	Slavo	45
Zumir	61	Gran Señora	45
Bolsita	61	Facsímil	45
Lacombe	58	Palma	44
Bombon Rose	57	Horchata	44
Angina	56	Campanillazo	43
Costino	55	Mosca Azul	43
Muro	50	Película	42
Don Gustavo	50	Déjame	40
Pirolin	50	Asiático	40
Gregorita	49	Sardónica	40
Cuyinco	47	Felipa	40
Souvenir	47	Alicahue	40
El Guindito	46		

Premio ORTIGA. — 1,200 metros.

Novicia	60	Guillotina	51
Cara Carmen	58	Rubia	50
Hesperia	56	Cadete	50
Alucita	55	La Valliere	50
Nautico	55	Hipócrates	49
Pajarita	55	Finlandia	49
Luminosa	54	La Seine	48
Hila	52	Huérfana	48
Zolika	52	Dándalo	47
Tancredo	51	Entente	46
Kopa	51	Gracia	43

Premio EL MERCURIO. — 4,000 metros.

Darwin	78	Bienvenido	65
Fioma	78	Edil	65
Panizo	71	Dobrudja	65
Cachivache	69	Cabritilla	65
Pagano	69	Some Boy	65
Drina	68	Marsellesa	65
Alice Belle	68	Adalid	65
Demetrio	67	Mitin	65

MEZQUITA

Cigarrillo con tabaco Maryland.
Boquilla ambré, 40 centavos.

SAL EN FRASCOS doble refinad
ACEITE lata de 10 kilos
ARROZ sublime
CARBURO de c
RESINO
SOD

OFRECEN ENTREGA IN

Hörmann y C

Sacos Vacíos

Tapones de corcho.
Sardinas americanas.
Ofrecen listo:

J. PARDO E HIJO
Valparaíso - Casilla 1223

Oct.-12

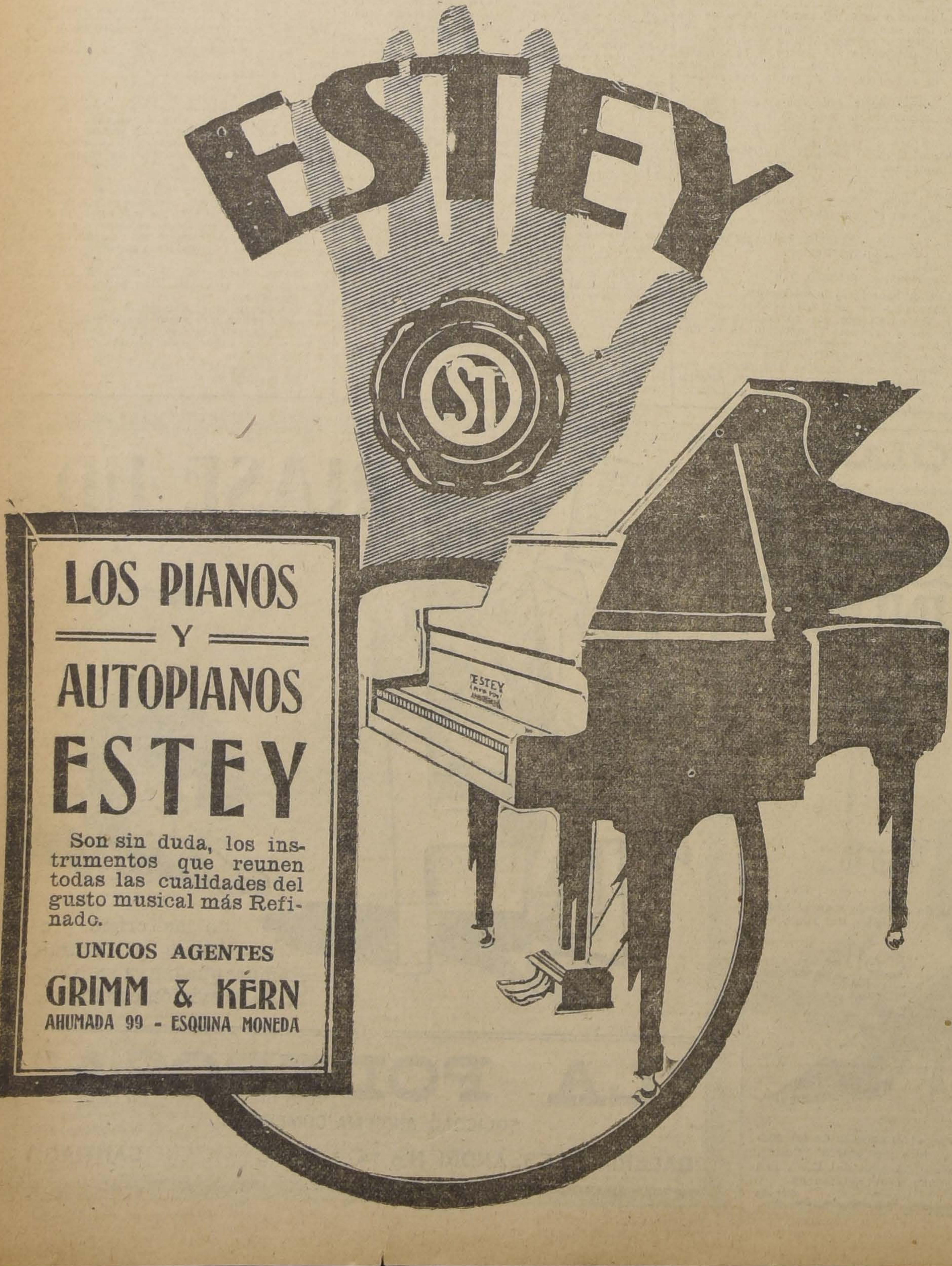

LOS PIANOS
Y
AUTOPIANOS
ESTEY

Son sin duda, los instrumentos que reunen todas las cualidades del gusto musical más Refinado.

UNICOS AGENTES

GRIMM & KERN
AHUMADA 99 - ESQUINA MONEDA

CAMIONES ALEMANES "MANNESMANN-

Los más económicos, potentes y de una duración indefinida.

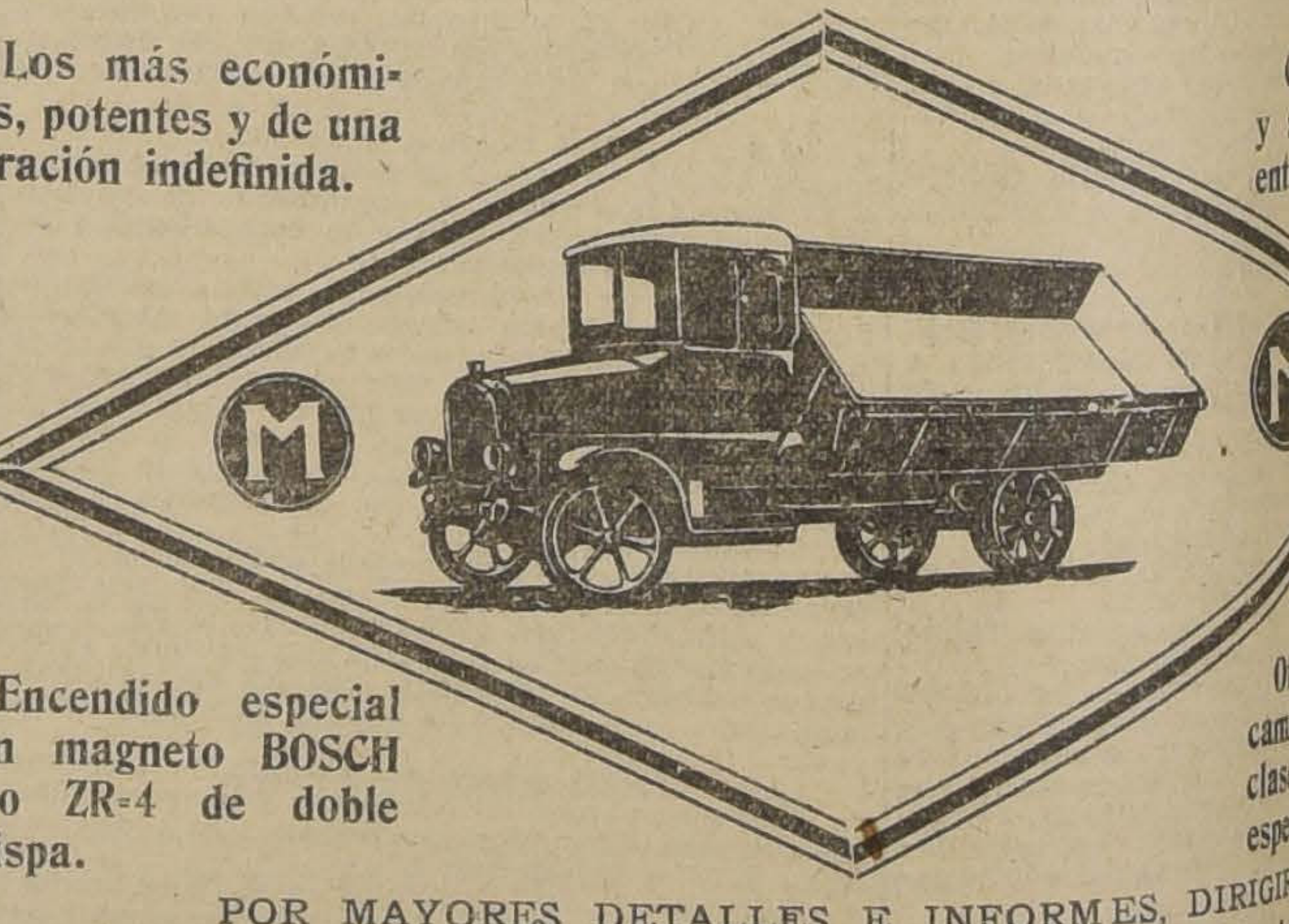

Encendido especial con magneto BOSCH tipo ZR-4 de doble chispa.

POR MAYORES DETALLES E INFORMES, DIRIGIRS

Sociedad Tubos Mannesmann Ltda.- Casilla 3177 Santiago-A

CASA FRANCESA

OPORTUNIDAD

DISFRACES DE TODAS CLASES A PRECIOS MUY INTERESA

PIERROTS para caballeros desde $ 49
ARLEQUINES para niños desde . . 47
PIERROTS para niños desde
COLOMBINAS para niñitas desde

Antifaces, Máscaras y Accesorios de todas cl

CON MOTIVO DE LA FIESTA DE LA RA
NUESTRA CASA CERRARA HOY
A LAS 12.30 P. M.

VIDA OBRERA

NES DE LA FEDERACION OBRERA DE CHILE

2.—La sección Vic-
también celebrar la
aza, acordó que la
Destello, llevara a
9 P. M., un baile

onocimiento de los
distintas secciones
que el Miércoles 19
llevará a efecto una
musical en benefi-
general por estar
pañía.
federado Aníbal Go-
se por el salón so-

15 DE PINTORES.
as 730.—En sesión

del Domingo 9 del presente, tomó los siguientes acuerdos:

1.o Llevar a efecto una velada pro fondos sociales, nombrándose una comisión de fiestas para que elabore el programa.

2.o Pedir a las personas que tienen en su poder los cuadros al óleo que obsequió el socio R. Salinas, para la rifa pro-Alarcón, se sirvan devolverlos a la Junta Provincial, porque pertenecen al Consejo 15, para así poder continuar la rifa.

3.o Citar a asamblea general para el próximo Domingo a los pintores que permanecen fiel al compromiso como igualmente a los que quieran pertenecer a él.

ION DE LA FIESTA DE LA RAZA Y NUESTROS CENTROS OBREROS

actos preparados para esta noche

las distintas instituciones recreativas prometen asumir grandes proporciones

smo se nota en los
obreros por cele-
la Raza, habiendo
yoría de ellos actos
honor.
ntinuación algunos
ciedades, que cele-
ersario en sus res-

APOLO. — Como
esta noche a las
eridiano se llevará
da literario-musical
sía en honor de la
, en el teatro Co-
organizada por el
.
a a todos los socios
an comisiones a las
tro, para que tomen
s puestos.
ACIONAL. — Esta
M., se efectuará la
rario musical con
ción conmemora el
l programa es muy
terminará con una

dos los socios con

lo 1276. La entra-

E BAILE UNION
OS.— Hoy a las 9
a de La Paz N.o 8,
to un baile en cele-
esta de la Raza, a
a todas las fami-
ste baile será ame-
sta.
CAMILO HENRI-
oche se verificará
ile en honor de la
residente, la cua
nzo a las 9 P. M.
mete un verdadero
del entusiasmo que
a ella.

mperiales

finos con Ta-

CENTRO RECREATIVO ARTES GRAFICAS.— Hoy a las 9 P. M., en el local social de este Centro, se efectuará un baile en homenaje a la Fiesta de la Raza.

En su ánimo de celebrar dignamente la fiesta de la Primavera, prepara para el Sábado próximo, a las 9 de la noche, un baile de fantasía.

CENTRO DE ILUSTRACION Y RECREO HISPANO-AMERICANO.—Este Centro celebrará el 12 de Octubre, con el realce que se merece. He aquí el programa, que con todo entusiasmo se ha preparado para hoy a las 8 1|2 P. M., en Manuel Montt 1655, frente a H. Literaria.

1.o Obertura por la señorita Felicia González; 2.o Alegoría al 12 de Octubre, original del señor A. Bustos. 3.o Discurso alusivo al acto. 4.o La bandera pasa, por la señora Derlinda de Araya, acompañada al piano por la señorita Felisa González. 5.o Declamación, por el señor A. Bustos. 6.o Canción, por la señorita Donina Biglia. 7.o Penitas, por la señora Olga G. de Bustos, acompañada al piano por la señorita Felisa González. 8.o Castellanita, por la señora D. de Araya. 9.o Marcha al piano. 10.o Se pondrá en escena la bonita zarzuela en un acto, titulada "Con permiso del marido". 11. Marcha por la orquesta.

Baile familiar.

La entrada para los socios y sus familias es libre y para los no socios vale $ 1.00.

CENTRO FAMILIAR "LA ESPERANZA".—La comisión respectiva prepara para esta noche, a las 9 P. M., una velada y baile en honor de la colonia española.

Esta fiesta promete un verdadero éxito en vista del entusiasmo que reina por asistir a ella.

SOCIEDAD LA UNION NACIONAL.—Hoy, a las 9 P. M., se efectuará la fiesta social que la comisión de propaganda ofrece a los socios de los Centros de Santiago y sus familias, con motivo de la conmemoración de la Fiesta de la Raza, cuyo acto se llevará a cabo en el teatro de la Casa Central, San Pablo 1276. La entrada es enteramente gratuita.

LA CELEBRACION DE LA FIESTA DE LA RAZA Y NUESTROS CENTROS OBREROS

Los actos organizados para esta noche. — Los bailes sociales prometen obtener un gran éxito

Organización de una nueva institución. — La componen empleados y obreros cesantes no federados. — Sus fines

La Sociedad "Arturo Prat Protección del Niño" elige nuevo Directorio. — Fiestas, Acuerdos y Citaciones Sociales

Fiestas sociales

CONJUNTO CRIOLLO DE COMEDIAS Y VARIEDADES L'ASINAS Y DE LA CRUZ.—Este conjunto prepara con todo entusiasmo la velada artística en honor y beneficio de la primera actriz cómica Yola Pando, que se efectuará el 29 del presente, en Bascuñán 542. Se augura un buen éxito para esta fiesta, por ser una de las aficionadas que ha sobresalido entre el elemento artístico de esta capital.

CENTRO INSTRUCTIVO EL DESPERTAR.—Local social: Matucana esquina de Las Rosas.—Esta noche, a las 8.30 P. M., habrá ateneo cultural y conferencia, que quincenalmente lleva a efecto, este Centro.

A este acto de educación y cultura se invita a todos los trabajadores que amen su causa.

CENTRO DE ESTUDIOS SOCIALES INDEPENDENCIA.—El Sábado 15 del presente se llevará a efecto una velada literario-musical a beneficio de la Biblioteca Popular que este Centro mantiene abierta diariamente a todos los trabajadores del barrio.

El programa que se desarrollará es por lo demás, interesante y estará a cargo del cuadro artístico del Centro.

Acuerdos sociales

SOCIEDAD COMERCIANTES DEL MERCADO CENTRAL.—El Domingo pasado se llevó a cabo en el salón social, el sorteo que esta Sociedad tenía pendiente, habiendo correspondido los premios a los siguientes números:

Con $ 200, el número 408.
Con $ 50, los números 474 y 359.
Con $ 10, los siguientes: 305, 205, 498, 101, 255, 95, 452, 111, 289, 230, 77, 91, 41, 219, 120, 295, 151, 2, 15 y 60.
Con $ 5, los siguientes: 259, 209, 283, 472, 269, 49, 249, 119, 39, 240, 150, 247, 207, 410, 72, 52, 405, 330, 412 y 8.

A las personas que tengan algunos de estos números se les ruega pasen a San Diego 1002, para su cancelación.

"EL NUEVO REGIMEN". — Buena aceptación ha tenido el número 12 de esta publicación social obrera. El próximo número de este Viernes publicará un material tanto de lectura e ilustraciones dedicado a las Fiestas de la Primavera.

UNION DE LOS TIPOGRAFOS.— Esta noche a las 8 1|2 se reunirán los miembros de la comisión de fiestas para finiquitar los últimos preparativos de las festividades del 68.o aniversario social, a cuyos festejos concurrirán especialmente invitados los tres presidentes de las corporaciones congéneres de Valparaíso.

LA SOCIEDAD DE OBREROS ARTURO PRAT. — La elección de su nuevo Directorio. — El Domingo a las 3 de la tarde en el salón social de la Casa del Pueblo N.o 2 se reunió en asamblea general la Sociedad de Obreros Arturo Prat (Protección al Niño), para tratar diversos asuntos relacionados con la buena marcha de esta institución.

Abierta la sesión el vice presidente manifestó a los asambleístas que con motivo de algunas dificultades tenidas con el presidente de la institución, el Directorio había presentado su renuncia colectiva, y que dejaba en entera libertad para la elección de los nuevos miembros que han de tener a su cargo la marcha de la Sociedad. Después de un acalorado debate, en el que tomaron parte diversos asambleístas, se acordó fijar el 17 del presente, a las 9 de la noche para la elección del nuevo Directorio y comisionar al socio honorario señor Jorge Meléndez, para que de acuerdo con el tesorero coloque en la Caja de Ahorros de Santiago los fondos sociales y solucione con el señor Echeverría las dificultades pendientes.

Entre los proyectos que tiene en estudio la institución en favor de los niños, se acordó llevar a efecto en una fecha próxima una fiesta dedicada al mundo infantil. Ella se realizaría en el mismo local de la Casa del Pueblo N.o 2.

Después de tratar diversos otros asuntos y de presentar a los socios los médicos de la Sociedad, se levantó la sesión a las 7 P. M.

ARRIENDO DE SILLAS

De Viena y de doblar, para fiestas, banquetes y colegios.

OFRECEMOS CUALQUIER CANTIDAD

La Equitativa

DELICIAS 851-857, entre Estado y San Antonio

Oct.-28

FEDERACION DE OBREROS DE IMPRENTA.— En la secretaría general se necesita a los federados Angel Venegas, Humberto Riquelme y Guillermo Rivera. Pueden pasar hoy a medio día o en la tarde a las 6.30.

—Para hoy, a las 8.15 P. M., cítase a los miembros de la comisión de contabilidad, para terminar la revisión del balance.

—Cítase para mañana a la salida del taller al personal de la Imprenta Selecta, para que designe delegado.

—Los delegados al Comité pro-Libertades Públicas, deben asistir esta noche a la sesión de este Comité, que funciona en el local de la Federación de Estudiantes de Chile (calle Agustinas).

—Mañana a las 8 P. M., se continuará la asamblea que quedó pendiente el Domingo pasado.

—Esta semana aparecerá el Boletín de propaganda.

—Los que deseen adherirse al banquete con que la Unión de los Tipógrafos conmemora su 68.o aniversario social, pueden hacerlo diariamente, en secretaría.

SOCIEDAD MUTUAL DE EMPLEADOS A CONTRATO DE LOS FERROCARRILES DEL ESTADO.— Con numerosísima asistencia celebró sesión el Domingo próximo pasado, en la que se dió cuenta de las numerosas adhesiones recibidas de las distintas zonas de la Empresa.

El vice-presidente hizo entrega al tesorero de un donativo hecho por un socio de una de las estaciones de la 2.a zona, consistente en dinero para ayuda de los gastos que demandan los trámites que hay que hacer para que la Sociedad adquiera sus formalidades legales, las que quedarán concluídas probablemente a fines del presente mes.

Dada la gran afluencia de socios y el consiguiente recargo de trabajo para el tesorero, se nombró por unanimidad sub-tesorero al señor Ricardo Quinteros.

Acordóse, asimismo, el envío de notas de agradecimiento a los socios que han cooperado con sus donativos al engrandecimiento de esta corporación.

La asamblea, tomando en cuenta el basto campo de acción que está abarcando la entidad, autorizó a la Mesa Directiva para efectuar los gastos que crea necesario con el fin de salvar las dificultades que este gran ensanchamiento forzosamente exija.

Finalmente, se discutieron diferentes asuntos de orden interno, levantándose la sesión a las 6 y media P. M.

Nueva institución obrera

LA FORMAN EMPLEADOS Y OBREROS CESANTES NO FEDERADOS

Ultimamente se ha formado un Comité Pro-obreros y empleados cesantes no federados, con el objeto de reunir en su seno a todos los que simpaticen con las ideas y que expuestas a la ligera se condensarán en el respeto mutuo entre patrones y obreros, o sea, armonía entre el capital y el trabajo.

Tendría por objeto esta sociedad inculcar entre sus asociados el orden y la paz social contribuyendo al bienestar de sus asociados, solicitando ocupación o trabajo para ellos, evitando así desinteligencias en sus labores.

Además, la propaganda entre sus socios para contrarrestar la prédica de odio, exterminando las huelgas que provocan ciertos elementos subversivos.

Con lo expuesto entre el Comité, se dió por aprobado todo lo anteriormente dicho, sin perjuicio de allegar todas las otras ideas consecuentes con este objeto, entrándose a elegir el directorio, que quedó compuesto en la siguiente forma:

Presidente, José S. Morales; vicepresidente, Alejandro Daza; tesorero, Heriberto Vergara; pro-tesorero, Felipe S. Fuentes G.; secretario, Emilio Valdivia; pro-secretario, Luis Alfredo González.

Directores: señores Jorge Urrutia, Arturo Moreno, José A. Maluenda S., Antonio Valenzuela F., Francisco Ortiz Segovia y Luis Cepeda M.

Al mismo tiempo se acordó dar cuenta de la fundación de esta institución al Presidente de la República, al señor Ministro del Interior, al señor Ministro de Industria y Obras Públicas, al señor Intendente de la Provincia, al señor Primer Alcalde y al señor Prefecto de Policía, para los fines consiguientes, mandándoles circulares a la prensa, instituciones y demás personas que se creyere por conveniente.

RENUNCIA. — Ha renunciado el puesto de presidente, que ocupaba en el Centro Familiar La Esperanza, el señor Emiliano Villanueva.

CENTRO EL DESPERTAR. — A las colectividades de Santiago. — Habiéndose prestado a comentarios un informe pasado por la comisión de este Centro, en el que se hacían ciertos cargos a algunos socios, y habiendo informado individualmente el señor Oscar Navarrete, damos a la publicidad la copia del referido informe, a solicitud de este Centro:

"Instado por el señor Vesubio González, socio del Centro El Despertar, y miembro de la comisión encargada de investigar si alguno o algunos de los miembros de esa instatución han presentado solicitudes de admisión al Centro Instructiva Obrera, puedo declarar, para los fines que convengan a la expresada comisión, lo siguiente:

1.o Que fueron presentados como candidatos en sesiones anteriores los señores R. López, I. Gallardo y R. Vicencio.

2.o Que no habiendo existido insistencia en la aceptación de esos candidatos, sus solicitudes, patrocinadas por el señor Farías, fueron tratadas más detenidamente en la última sesión de asamblea general de la Instructiva, celebrada el Miércoles 27 del presente.

3.o Que habiéndose dado lectura por el tesorero a una lista común en que figuraban los nombres de los señores aludidos y además el del señor H. Barrientos, pudo observarse en la mayoría de los asistentes, ambiente favorable para la admisión de los señores R. López e I. Gallardo.

4.o Que la solicitud del señor R. Vicencio fué discutida y objetada francamente por diversos socios de nuestra institución, por sus antecedentes poco tranquilos, que no convenían a los intereses de la organización.

5.o Que en vista de lo que se expresa en el número 3.o de estos considerandos, quedaron para segunda discusión las solicitudes de admisión de los señores que se indican.

6.o Que al momento de leerse el nombre del señor Barrientos, como postulante a socio de la Instructiva, el señor tesorero hizo una salvedad en el sentido de que estaba autorizado para desmentir en forma categórica que el candidato de que se trataba, hubiera en forma alguna prestado su nombre para los fines que se consignan en este número.

7.o Que no existe formulario de ninguna naturaleza para los fines de la admisión de socios, debido a lo cual, basta solicitarla verbalmente para tener fuerza de solicitud.

Debo manifestar a los socios de El Despertar que todos estos datos los doy con entera franqueza y sinceridad, en el deseo de servirlos honradamente, porque los miembros de esa institución me merecen toda clase de consideraciones y respeto, y me alegro de que combatan los malos elementos que entorpecen la armonía y la marcha de la organización.

Santiago, 30 de Setiembre de 1921. —(Firmado): **Oscar Navarrete".**

—Con motivo de este informe, el señor Navarrete ha sido separado de la institución La Instructiva Obrera. Este acuerdo ha sido muy comentado en los distintos círculos filarmónicos.

Citaciones

Gran Confederación Sindical del Trabajo.— A sesión para hoy a las 6.30, en el local de costumbre.

Sociedad La Aurora de S. M.— A junta general para mañana a las 8 P. M.

Se ruega la asistencia por tener que elegir presidente, tesorero y secretario, que han renunciado de sus puestos.

Centro de Estudios Sociales Domingo Gómez Rojas.— Para hoy a las 9 P. M., a todos sus miembros y especialmente al directorio.

Sociedad de Socorros Mutuos de Hojalatreos y Gasfiter.— Al Directorio para el Domingo a las 9.30 A. M., y a junta general a las 10.30 A. M.

Círculo Diego Portales de la U. N.— A junta general para mañana a las 7 P. M.

Federación de Empleados a Jornal de Transportes de los Ferrocarriles del Estado.—A sesión de Directorio para hoy, a las 8.30 en el salón social, calle San Alfonso N.o 22.

Cuadro Artístico Sindical La Defensa.—Al conjunto de aficionados, para hoy, a las 8.30, en San Pablo 1276.

Cuadro Artístico Progreso Juvenil.—A reunión general para hoy, a las 8 P. M.

Trabajadores Industriales del Mundo.—Unión local.—A reunión para hoy, a las 8 en punto a todos los delegados de las instituciones.

A PROFESIONAL

GADOS

SANDRI
RODRIGUEZ
ALESSANDRI R.
VEDO LECAROS
ndé 239 (altos). Te-
mente de 4 a 6.

AMUNATEGUI
DE LA VEGA
ndé 235 (interior).

ARROS JARPA
untos profesionales
a Barros Jarpa, en

ANCHI TUPPER
o Ariztía, 7.o piso,
rano 174. Teléfono

JIAS CONCHA S.
s, criminales, acci-
nes, Compañía 1065.

CON DEL CAMPO
34. Casilla 3211. Te-

ZA BRANTES
ROJAS A.
Casilla 2281. Telé-

FERNANDEZ
tos. 11-12, 3-6. Uni-
profesionales.

GOTSCHLICH
Oficina 58. Casilla
s, apelaciones, so-
ativas.

UNDO JIMENEZ
a Alessandri 17.
-6.

OZ RODRIGUEZ
CANO PEEL
ogados
58. Bolsa de Produc-

RAZURIZ TAGLE
QUINTEROS T.
301. Teléfono 638.

R ELGUETA
andri, 19-A. Teléfono
viles y comerciales.

EL FELIU
Teléfono 582. Casilla

RRAZURIZ TAGLE
do, Bandera 345. Ca-
fono 3324.

GALLARDO NIETO
altos. Teléfono 2348.

AETE PAGALDE
do. Huérfanos 1243.
Domicilio: Vergara

DO HEVIA L.
Casilla 1831.

RDINO LEIVA
dera 552.

NZO MONTT
MONTT WILMS
7. Teléfono 2307.

INO E.
LUIS MERINO E.
4. Teléfono 2077. Ca-
11 y 4.30 a 6.

JEL OLIVA
sandri 15-A. Juicios
ales y criminales.

IO PLANET C.
e cuestiones comer-
: Bandera 166. Casi-
no Inglés 1137. De 10
a 6 P. M.

RIGUEZ HERRERA
ODRIGUEZ DE LA
SOTTA
nuel Rodríguez 72.

NSO REVECO
e causas comerciales.
(frente Edificio Ariz-

LGADO GALLARDO
tares, civiles, crimi-
154, 3er. piso. Telef.

ENRIQUE TAGLE MORENO
Estudio: Compañía 1293.

CARLOS SALAS HERRERA
Abogado. Bandera 552. Casilla N.o 3366. Teléfono 2177.

EMILIO TAGLE RODRIGUEZ
Abogado. Huérfanos 840. Teléfono N.o 2018. Atiende preferentemente asuntos comerciales y mineros.

LUIS FIDEL YAÑEZ
Defensor de Ausentes y de bras Pías. Moneda 1935.

HUMBERTO YAÑEZ VELASCO
Trasladó su estudio, Agustinas 673. Teléfono 1614.

INGENIEROS

ALFREDO LEA-PLAZA
Santiago, Huérfanos 2334, Oficina: Moneda 1168. Teléfono 137.

QUIMICOS - FARMACEUTICOS

J. TORRES
Análisis de orinas. Inyecciones mercuriales (intravenosas). Recoleta 701.

NICOLAS WEINSTEIN R.
Huérfanos 1020. Consultas: 3 a 6.

MEDICOS

DR. AMENABAR OSSA
Oculista, 14 años Europa, 3 años Médico-Director Hospital de Ojos Condado Stafford (Inglaterra). Merced 494. De 1.30 a 4. Teléfono 602.

DR. ITALO ALESSANDRINI I.
Cirugía y ginecología. Consultas: de 1 a 3. Merced 324. Teléfono 3555.

DR. ARNELLO
Cirugía, Anestesia general, Venéreas. García Reyes 17. De 12-3. Hospital San Vicente, 4-6.

DOCTOR AMARAL
Estudios Europa. Partos y enfermedades señoras. Catedral 1964.

AFECCION DEL PULMON
y sistema nervioso. Rayos X. Dr. Fontecilla. Regresó de Europa. 2-4. Delicias 1626.

DR. ALCAINO
Oídos, nariz, garganta, Dieciocho 257. Teléfono 257. Consultas de 2 a 5. Regresó.

DR. AGUILAR
Cirugía general, Ginecología. Sífilis. De 1 a 3. San Isidro 229.

DOCTOR BUSTOS
Oculista. Trasladóse Merced 815. Consultas: 1 a 4. Teléfono 2204.

DR. ARTURO BARRAZA A.
Vías urinarias; sífilis. Puente 557, de 3 a 6.

DR. BISQUERT
Vías urinarias; sífilis. Moneda 859. De 3 a 6. Casilla 2563. Teléfono 953.

DR. JULIO BUSTOS
Médico de ciudad de Santiago. — Medicina interna, niños, sífilis, Recoleta 707. De 2 a 4.

DR. BORQUEZ SILVA
Estudios Europa. Pulmón. Corazón. Estómago. Intestinos. Rayos X. 3 a 6 A. Prat 80. Teléfono 19. Matadero.

DR. BRAGA CASTILLO
Rayos X. Merced 136. Teléfono N.o 1393. Consultas: de 9 a 10 y de 1 a 4.

W. E. COUTTS
Sífilis. Vías urinarias. De 3-6. Teléf. 1314. San Martín 372.

Dr. J. CANO ANDREU
Medicina general. Llamado nocturno, 3-5. Santo Domingo 1382.

DR. CAMPOS MENDEZ
Medicina interna. Enfermedades y desórdenes sexuales. 10-3. Compañía 2855.

DOCTOR CHARLIN
Profesor enfermedades de la vista. Consultas 3-6 P. M. Compañía 2115. Teléfono 2632.

DR. LEONIDAS CORONA T.
Laboratorio Clínico. Delicias 868 (Frente a Estado). Consultas: de 3 a 5. Teléfono 2483.

DR. LUCIO CORDOVA
Regresó de Europa. Medicina general. Monjitas 330.

DR. ALDO CONTRUCCI
Estudios Europa. Trasladóse a Agustinas 1729. 2 a 4.

DR. A. DIMITSTEIN
San Antonio 275 — Medicina general, especialmente: Corazón, Pulmón, Estómago e Hígado, de 1 a 4. Llamados nocturnos en su domicilio. Agustinas 982. Regresó del extranjero.

DR DIAZ VELASCO
Medicina interna. Niños. Sífilis. 1 a 4. Vergara 474. Teléfono 236, Parque.

DR. LEON CHONCHOL
Regresó Europa. Medicina general Sífilis, piel. Venéreas. Consultas: 2 a 5. San Antonio 40.

L. DIAZ MUÑOZ S.
Medicina general. Vías urinarias. Consultas de 2 a 4. Bandera 574.

DRA. JUANA DIAZ MUÑOZ
Especialista enfermedades señoras y niños. Consultas: 4 a 6. Delicias N.o 540-A.

DR GEORGES DAUBAS
Regresó: 2 - 5. Amunátegui 36. Teléfono 3679.

DR. EUGENIO DIAZ LIRA
Cirugía de niños y ortopedia. — Agustinas 1270. Teléfono 2285.

DR. RICARDO DONOSO
Estudios en Europa. Medicina interna, especialmente pulmón, corazón. Agustinas 619. De 1.30 a 3.30

DOCTOR DODDS
Cirugía huesos, injertos óseos; ciruga cráneo - cerebral, de la médula y nervios. Estudios EE. UU., Europa, 21 de Mayo 578. Teléfono 2407.

DR. E. DAVILA H.
Regresó de Europa. Medicina Interna. Consultas: 10-12; 6-7 Castro 31.

DOCTOR GIANELLI
ESTUDIOS EUROPA
Sífilis, Piel, Vías urinarias. 21 de Mayo 562. Consultas de 2 a 6.

DOCTOR ESPINA
Rayos X. Medicina interna. Estudios Europa. Delicias 1228, esquina Gálvez. Teléfono 2102. De 1.30 a 4.

DR. JULIO EASTMAN
Catedral 2673. De 1.30 a 3.30 Teléfono 2637. Casilla 1571.

DR. HECTOR ESTERIO R.
Medicina general. Sífilis. Huérfanos 1353 Consultas 2 - 5. Teléfono 938.

DR. ENRIQUE GONZALEZ H.
Estudios Europa. Especialmente estómago, intestinos, hígado, diabetes. obesidad, reumatismo. Ejército 644. De 2 a 4.

DR. JOSE S. GONZALEZ O.
Médico residente del Hospital de Niños. Enfermedad de niños y cirugía general. Consultas: 2 a 4. P. M. Matucana 303. Santiago.

DR. GARCES BAEZA
Delicias 868. Teléfono 2483.

GONORREA E IMPOTENCIA
Debilidad vital y gonorrea con sus afecciones, prostátitis, supuraciones por más crónicas que sean, curan en pocos días, garantida. Sistema nuevo. Dr. Dinkelmann. 2 a 6. Alameda 880.

DR. LUIS HERRERA R.
Médico - cirujano. 2 a 5. Recoleta N.o 551. 274-Set.-24

DR. HERRERA ROGER
Medicina Hospital de Niños. Teléfono 2679. Delicias 2558. De 1 a 3.

DR. AGUSTIN INOSTROZA
Cirugía. Ginecología, Sífilis. De 5 a 6. Puente 599.

A. ICAZA BARROS
Médico - cirujano. Santo Domingo 739. Teléfono 2809

DR. ARISTIDES GONZALEZ C.
Prof. extraordinario. Obstetricia, enfermedades señoras. 1 - 3. Casilla N.o 1551. Teléfono 2789. San Martín N.o 272.

DR. ALEJANDRO INFANTE
Enfermedades niños. Médico Hospital Niñas San Luis, Consultas: 2 - 4. Delicias 253.

DOCTOR JOHOW
Regresó de Europa. Cirugía general, ginecología. San Antonio 275. De 2 a 4. Teléfono Inglés, Estación N.o 124.

RICARDO KUSCHEL S.
Cirugía general. De 3 a 4, excepto Sábados. Merced 186 Teléf. 1344.

DR A. KORNER ANDWANTER
Estudios en Estados Unidos. Cirugía, Ortopedia. Consultas: 2 a 4. Santo Domingo 623.

INSTITUTO RADIOLOGICO
Radioscopía, Radiografía, Radioterapia.

DR. ADOLFO KAPLAN
Estudios Estados Unidos y Europa. Compañía 1439

DR. LAVAL
Medicina interna. Amunátegui 31. De 4 a 6.

DR. ARMANDO LEON I.
Médico - Cirujano. Trasladóse a Compañía 1909. De 1 a 3.

DR. LOIS
Cumming 598, esq. Santo Domingo Inyecciones intravenosas. Medicina. Cirugía. 9-10 1|2 y 1-3 1|2.

DR. MALBRAN
Enfermedades mentales y nerviosas. De 2 a 5. San Antonio 584.

DR. MORAGA FUENZALIDA
Medicina y cirugía de niños, Cochrane 118. Teléfono 2804. De 1 a 3.

PROFESOR EDUARDO MOORE
Vergara 110 2 a 6. Vías urinarias y piel.

DR. MEZA OLVA
Estudios Europa: pulmón, corazón, riñones. Sífilis. 3 a 4. Dieciocho 268. Domicilio: V. Mackenna 955. Teléfono N.o 8 (Santa Elena).

DRA. CORA MAYERS
Médico-cirujano. Regresó de Europa Ahumada 49. De 4 a 6. Teléfono 711.

DR. JUAN MONTENEGRO M.
Enfermedades niños. De 2 a 4, Compañía 1770. Teléfono 2120.

DR. MONTERO
Prof. Dermatología, Sifilografía, Piel. Sífilis, génito-urinarias. Prat N.o 309.

DR. ITALO MARTINI Z
Ojos, oídos, nariz y garganta. — Delicias 111. Ausente.

MANUEL MORENO
Medicina general Particularmente pulmón, estómago, intestinos. Tratamiento especial tuberculosis pulmonar. Estudios Europa. Delicias 1122. 2 1|2 a 4 1|2.

DR. MOUAT S.
Ginecología, partos Ex-jefe Clínica Ginecológica Dr. Korner. Brasil N.o 25. De 1 a 4.

Dra. MAGDALENA NEIRA
Medicina interna y señoras. Consultas de 2 a 4. Delicias 145.

DR. OHLERICK
Titulado Alemania y Chile. Medicina general adultos y niños. Teléfono 632. De 2 a 4. Catedral 1488.

Dr. JULIO MOORE P.
1.30-3.30. Médico cirujano. Vergara N.o 155. Teléfono 3074.

Dr. NUÑEZ ZAMORA
Consultas: Martes, Jueves y Sábado, 2-6. Matucana 289.

Dr. LUIS OPAZO P.
Médico interno del Hospital Niños, Matucana 303. De 2.30 a 5.

Dr. DAVID PULIDO I.
Enfermedades niños. Trasladóse Compañía 1520. Teléfono 2152, de 1-4.

Dr. PRUNES
Estudios en Europa. Jefe de Clínica. Piel, sífilis, venéreas. Merced N.o 490. Casilla 2894.

Dr. EMILIO PETIT
Regresó. Cirugía general, vías urinarias. Consultas: Miraflores 450.

Dra. LUISA PACHECO PIZARRO
Enfermedades señoras, niños. Ejército 521. De 1 a 3 1|2. Teléfono 180, Parque.

PROFESOR PARDO
Cirugía y enfermedades de señoras. Consultas: de 2 a 4. Ejército N.o 119.

Dr. OSCAR PERALTA C.
Arturo Prat 671. Consultas: 2 a 4. Policlínica: de 8 a 9.30. Teléfono Inglés 194, Matadero.

Dr. PAREDES F.
Enfermedades señoras. Jefe Policlínica, Prof. Korner. Medicina, Cirugía Abdominal, 2 a 4. Amunátegui 33.

Dr. PANTOJA
Medicina interna, corazón, pulmón, estómago, sífilis, 2-4 y 7-8. Teléfono 574. Santo Domingo 1036. Domicilio: Monjitas 344.

Dr. OTTO PHILIPPI
Enfermedades niños. Santo Domingo 820. De 1 a 3. Teléfono N.o 2415.

Dr. RAFAEL PEÑARANDA R.
Especialista corazón, estómago, hígado, riñón, sífilis, venéreas. Llamados nocturnos. 2 a 4. Catedral 1986

Dr. RICARDO PERALTA G.
Cirugía general, especialmente de niños. Claras 471.

Dr. MARCIAL PARADA
Oídos, nariz, garganta. De 3 a 5. Santo Domingo 831. Teléfono 1859.

Dr. QUIROGA
Enfermedades nerviosas y mentales. Puente 559 Consultas de 3 a 5.

Dr. CONRADO RIOS
Medicina general, especialmente niños. Santo Domingo 1362. De 2 a 4.

Dr EDUARDO DE RAMON
Cirugía. Enfermedades señoras. De 1 a 3. Agustinas 1660. Teléfono número 3623.

Dr. RICARDO ROLANDO
Medicina general. Venéreas, sífilis. Puente 557. De 5 a 7. Casilla número 3353.

Dr. JOEL RODRIGUEZ P.
Estudios Europa. Medicina interna, especialmente estómago, intestinos. Rayos X. De 2-4. Amunátegui N.o 559. Teléfono 2810.

Dr. ALFREDO RAHAUSEN
Cirugía, Ginecología. Carmen 47. De 3.30 a 5.30. Teléfono 3022.

RADIOTERAPIA
Piel - Sífilis - Venéreas
Dr. Félix Grohnert B.
De 2 a 6. Castro 238.

Dr. F. RAYO RIQUELME
Cirugía. Enfermedades de señoras. Moneda 1815. Teléfono 3329.

Doctor Solovera R.
De 1 a 3. San Diego 450. Teléfono 979.

PROF. A. SOTO PARADA
Laboratorio Clínico. Moneda 1035, de 2 a 6. Exclusivamente exámenes de sangre, orina, jugo gástrico, líquido céfalo-raquídeo. Reacción Wassermann. Hemoculturas. Auto-vacunas, etc.

Dr. SANTANDER
Estudios Europa. Corazón, riñón, sífilis, especialmente estómago, intestinos. Rayos X. Laboratorio. Moneda 821.

Dr. SCHWARZENBERG L.
Enfermedades niños. Merced 186. Teléfono 1344.

Dr. CARLOS A. SOMMERS
Enfermedades del pulmón. De 1-3. Catedral 2099.

Dr. SUAREZ ALVAREZ
Oculista. Jefe Clínica Ojos, 1 a 3. Santo Domingo 1283.

Dr. STUARDO
Estudios Europa. Enfermedades niños. De 1 a 4. Agustinas 1684. Teléfono 2245.

Dr. MARCO A. SEPULVEDA R.
Laboratorio
Bandera 736. Teléfono 233. Exámenes completos: sangre, orina, esputos, etc. Cultivos. Auto-vacunas.

Dr. STOLTING
Oculista. Médico recibido en Alemania y Chile. Compañía 1392. De 3 a 5.

Dr. VIVES BRAVO
Estudios en Europa. Enfermedades niños. 2-4. Monjitas 317.

Dr. VARGAS SALCEDO
Cirujano. Martes, Jueves y Sábado, 2-5. Teatinos 354. Teléfono 1060.

Dr. WIREN
Oído, nariz, garganta. Claras 471. De 2 a 4.

606 **Dr. WAUGH ALDUNATE**
Estudios Europa. Medicina interna, Venéreas, Sífilis, Reacción
914 Wassermann. — 2-4.30. Compañía 1853.

Dr. G. E. VIDAL S.
Consultas: 4 a 6. Delicias 2646.

Dr. MAURICIO WEINSTEIN R.
Ausente en Europa.

INSTITUTO DE EDUCACION FISICA
Gabinete de Mecanoterapia
MORANDE 750
Masaje y gimnasia médica. Está a disposición del público, atendido por estudiantes de los últimos años de medicina. Horas especiales para señoras y caballeros. EL DIRECTOR

DENTISTAS

Dr. RUBEN BUSTOS
Graduado "Philadelphia Dental College". Trasladóse: Catedral 1280 (bajos).

PEDRO MENDEZ
Estudios Estados Unidos, Europa. Huérfanos 782. (Precios antiguos).

Dr. CERDA LOPEZ
Dentista. Santo Domingo 849. Especialmente Coronas, Puentes, Porcelanas.

Dr. CLODOMIRO CONTRERAS
San Antonio 451. Ayudante Clínica Operatoria Escuela Dental. Teléfono 3692. De 2 a 6.

JORGE ESPINOSA FUENZALIDA
DENTISTA
Serrano 68.

FORTUNATO ENCINA
Ex-Ayudante Dr. Carlos Robinson, Puentes, coronas, placas. Estado 363

LUIS GUZMAN SANHUEZA
Huérfanos 1353. 10-12 y 2-6.

Dr. EUG. PEYROULX
Cirujano dentista, Delicias 225.

MUÑOZ LOBOS Hnos.
Extracciones sin dolor. Somnoformo, puentes, placas, tratamientos rápidos. San Diego 307-448.

DOCTOR ROGAT
ESPECIALISTA PIORREA ALVEOLAR (ENCIAS SUPURANTES DIENTES MOVIBLES)
BOLSA COMERCIO of. 212 - 213
EN VALPARAISO LOS SABADOS CONDELL 88

RAFAEL URQUIETA S.
Dentista, Agustinas 853.

ENRIQUE MORENO OLEA
Clínica Dental
Especialista en cada sección. — Huérfanos 1616. Teléfono 1697.

JOSE MARIA SAAVEDRA
Dentista
Ortodoncia (correcciones de la cara). Alameda 1313.
Dentista. — Bandera 76

Dra. ELVIRA ROSAS
Dentista. — Bandera 76.

ENRIQUE SANSOT
Dentista. Ayudante Escuela Dental. Riquelme 47. Teléfono 1642.

JORGE VILLASECA M.
Dentista graduado Filadelfia. Profesor Escuela Dental. Monjitas 736.

GUILLERMO VELASCO M.
Dentista
Estudios en Philadelphia. Catedral 1261.

ARQUITECTOS

EDUARDO TASSO
Construcciones, transformaciones y reparaciones. Honorarios 8o|o. Planos. Presupuestos. Morandé 131.

MATRONAS

MERCEDES DARRIGRANDI
(Matrona)
Partos. Curaciones. Trabaja con los mejores doctores. Rosas 2570.

Dra. ANGELA LASTARRIA
Especialista partos sin dolor. No cobra intertanto sanen las enfermas. Consultas gratis, Av. Matta 1127.

Mme. E. PRAGNAUD
Matrona francesa. Manuel Rodríguez 647.

MATRONA ERAZO
Huérfanos 2460, entre García Reyes y Bulnes. Gran pensionado particular. Partos, atendidos especialmente por su propietaria o médicos, a elección de las enfermas. Enfermedades de señoras, atendidas por médicos especialistas. Pensionistas. Inyecciones.

PENSIONADO CRUZ ROJA
Atendido señora Emma de Torres, matrona llegada Buenos Aires. Pensionistas desde $ 100. Clínica operaciones atendida doctor Paredes. San Diego 360.

CLINICA PRIVADA DE OBSTETRICIA
Señora Reyes, matrona ginecologista. Establecimiento moderno. — Atendido por dos cirujanos especialistas. Recibe enfermas todas partes del país. Partos. Precios moderados. Consultas gratis. Esmeralda 636.

CARMELA TORO G.
Partos. Asistencia toda hora. Recibe enfermas. Matucana 640.

CLINICA
Ana G. de Vargas Barrera. Partos. Recibe pensionistas. Cochrane 985.

PENSIONADO MENARES
Pensionistas, partos. Pensión, 35 pesos. Masaje médico. Consultas gratis. Cochrane 846.

PENSIONADO "Dra. VICENTINA"
Recibe enfermos, meses, días. Asistencia completa, partos, $ 50. Turno permanente. San Diego 57.

CONSULTORIO MATRONA CESPEDES
Partos, turno permanente, curaciones, exámenes gratis. San Diego 33.

PENSIONADO PARTICULAR
Mercedes Rojas.— Matrona. —San Diego 931.— Recibo pensionistas de todas partes del país. Partos pensionistas, $ 50. Curaciones internas, atiendo consultas por cartas. Consultas gratis. Precios módicos.

ROSENDA CASTRO
Matrona. Recibe enfermas pensionistas, atención esmerada. Cochrane 1369.

VARIOS

JULES BONDALLAZ
Masajista suizo. Moneda 723. Masajes, gimnasia médica.

ORQUESTAS PROPORCIONA PARA
casamientos, banquetes, bailes, etc. Clodomiro González, profesor de música. Manuel Rodríguez 741.

VELLO DE LA CARA. — EXTRACCION RAPIDA Y SEGURA
Masaje facial de belleza. Curación de la piel seca o grasosa. **Consultorio Femenino de Cultura Física. — Santo Domingo 842.**

INDUSTRIAS Y COMERCIO

BOLSA DE COMERCIO

Movimiento

Superior al del día precedente fué el movimiento desarrollado ayer en acciones, siendo inferior en más de quinientos mil pesos el habido en bonos.

Por el detalle de las ruedas, que se publica en la sección respectiva, podrá verse el número y precios de las acciones y bonos negociados.

El monto total de las operaciones efectuadas en acciones ascendió a $ 887,653.50, efectivos, y en bonos, a $ 269,500, nominales.

Los precios en acciones se mostraron sostenidos, haciéndose extensivo a los bonos este sostenimiento.

OPERACIONES DE AYER

Primera rueda

55000 Hip. 8-1, 93 1|2.
700 Rita, Nov. 3, 33.
130 Viñas, 38 1|2.
800 Rita, Nov. 3, 33 1|4.
200 Bco. Frces., 47.
19 Bco. Nacional, 59 1|2.
500 Bco. Nacional, Oct. 20, 59 1|2.
200 Máfil, Nov. 3, 139.
300 Salitres La Unión, 12.
1100 Rita, Nov. 3, 32 1|2.
1000 Caja 8-1 P. H., 97 7|8.
4000 Petróleos, Nov. 3, 0.75.
141000 Caja 8-1, 97 3|4.
200 Petróleos, 0.70.
700 Lastenia, Oct. 20, 30 1|2.
500 Antof., Nov. 3, 54 1|2.
200 Vapores, Oct. 20, 85.
100 Galicia, Oct. 20, 32.
2300 Caja 6-1, 85 1|2.
300 Rita, Nov. 3, 32 3|4.
600 Antof. Nov. 3, 54.
200 Chacaltaya, Oct. 20, 19.
1300 Lastenia, Nov. 3, 30 1|2.
53 Electricidad, 94.
200 Rita, Nov 3, 32.
300 Antof., Oct. 20, 53 1|2.

Segunda rueda

3400 Lastenia, Nov. 3, 30 1|2.
10000 Priv. Dic. 8, 90.
200 S. Rita, Nov. 3, 31 1|2.
17000 Caja 8 1|2, 93 1|4.
1100 Antof., Nov. 3, 54.
100 Máfil, Nov. 3, 135.
400 Antof., Nov. 3, 54 1|4.
400 Antof., Oct. 20, 53 1|2.
15000 Caja 8 1|2, 93 1|2.
200 Rita, Nav. 3, 30.
200 Rita, Nov. 2, 30 1|2.
151 Español, 151.
14000 Caja 8 1|2, 97 3|4.
200 Fuegos, Nov. 3, 77 1|2.
200 Máfil, Nov. 3, 136.
11000 Hip. 7-1, 88.
100 Penvo, 50.
200 Máfil, Nov. 3, 137.
3200 Caja 7-2, 93 1|2.
1000 Antof., Oct. 20, 53.
1200 Lebu, Oct. 20, 92.
500 Rita, Nov. 3, 31.
100 Antof., Nov. 3, 53 1|4.
400 Antof., Nov. 3, 53 1|2.

PRECIO DE COMPRADOR O VENDEDOR AL TERMINAR LAS RUEDAS

TITULOS	COMPRADOR Cantidad	COMPRADOR Precio	VENDEDOR Cantidad	VENDEDOR Precio
BONOS				
Caja 8-1	9,000	97¾	30,000	98
Caja 8 1|2	....	....	15,000	98½
Caja 7-1	1,000	91	3,000	90½
Caja 6-1	20,000	85	....	....
Hipotecario 8-2	1,000	94½	....	....
Hipotecario 8-1	20,000	98½	24,000	93⅝
Garantizador 8	....	....	4,000	76½
Municipalidad, Diciembre 8	10,000	90	....	....
Hipotecario Nacional 8-1	10,000	92½	5,000	93½
BANCOS				
Chile	100	189½	50	190
Español de Chile	....	....	6	151
Nacional, Octubre 20	....	....	500	59
Industria	....	....	50	15
Francés de Chile	....	....	120	47
MINERAS				
Tocopilla	200	78½	....	....
Oploca	....	....	100	65
Oruro	....	....	100	20
Gatico, Noviembre 3	....	....	500	12
Lota y Coronel, Noviembre 3	....	....	500	53
Lota y Coronel, Noviembre 20	300	52	....	....
Vacas, Octubre 20	....	....	200	6⅝
Santa Rita, Octubre 20	....	....	200	31
Santa Rita, Noviembre 3	100	30½	....	....
Máfil, Noviembre 3	300	138	....	....
Huanuni, Noviembre 3	200	42½	500	44
Lebu, Noviembre 3	200	92	....	....
Lebu, Octubre 20	....	....	500	92
Santa Rita, Noviembre 3	500	38	....	....
Santa Rita, Octubre 20	....	....	500	39
San Bartolo, Octubre 20	....	....	100	24
San Bartolo, Noviembre 3	200	22	....	....
Chacaltaya, Noviembre 3	200	19	....	....
Chacaltaya, Octubre 20	....	....	100	19
Schwager, Octubre 20	....	....	500	80
Nueva Elqui, Noviembre 3	200	35	500	35¾
Monte Blanco	250	3	....	....
SALITRERAS				
Antofagasta, Octubre 20	....	....	500	53
Antofagasta, Noviembre 3	200	53	....	....
Lastenia, Noviembre 3	....	....	500	30½
La Unión	300	12	100	12¼
Chilena, Noviembre 3	....	....	500	18
Chilena, Octubre 20	400	17¼	....	....
Galicia, Octubre 20	....	....	400	32
Dones, Octubre 20	....	....	100	21¼
GANADERAS				
Tierra del Fuego, Noviembre 3	200	78¼	....	....
Gente Grande	....	....	200	38
INDUSTRIALES				
Gas de Santiago	50	47½	....	....
Electricidad Industrial	....	....	100	94
Viña del Mar, Noviembre 3	....	....	100	38½
Viña del Mar, Octubre 20	100	38¼	....	....
Molinera El Globo	....	....	4	80
Vapores	500	84½	83	85
San Bernardo	2	140	133	140
DIVERSAS				
Club Viña	....	....	1	500
PETROLIFERAS				
Nacional	....	....	2,000	0.70
Caupolicán	....	....	100	5
CIERRE A LAS 5 P. M.				
Cambio	....	32.60	....	32.50
Oro	....	146.50	....	147
Libras por oro	....	13.00	....	13.20
Tocopilla, Noviembre 3	....	81	....	....
San Bartolo, Noviembre 3	....	23	....	....
Máfil, Noviembre 3	....	142	....	....
Nueva Elqui, Noviembre 3	....	....	....	35
Lota y Coronel, Nov. 3, transac.	....	52½	....	....
Tres Puntas, Nov. 3	....	38	....	....
S. Rita, Octubre 20, transacciones.	....	31	....	....
Lebu, Octubre 20	....	92	....	....
Antofagasta, Noviembre 3	....	55½	....	....
Lastenia, Octubre 20	....	31¼	....	....

OPERACIONES EN VALPARAISO

Primera rueda

600 Santa Rita, Nov. 3, 35.
500 Santa Rita, Nov. 3, 34 3|4.
100 Santa Rita, Nov. 3, 34 1|2.
100 Huanuni, Nov. 3, 43 1|4.
500 Santa Rita, Oct. 20, 33 1|2.
500 Santa Rita, Nov. 3, 33 1|2.
200 Perfetti, Nov. 3, 12 1|2.
1500 Santa Rita, Nov. 3, 33 1|4.
200 Lotas, Oct. 20, 52 1|2.
300 Viñas, Oct. 20, 38 1|2.
100 Peñón, Oct. 20, 22 1|2.
300 Santa Rita, Nov. 3, 33.
1000 Galicia, Nov. 3, 32 1|4.

Segunda rueda

8000 Ch. de Salitre, Oct. 20, 17¾.
200 Viñas, Oct. 20, 38 1|2.
300 Chacaltaya, Nov. 3, 21.
450 Banco Español, Oct. 20, 132.
200 Santa Rita, Nov. 3, 32.
300 Antofagasta, Nov. 3, 54.
400 Antofagasta, Nov. 3, 53 3|4.
1700 Antofagasta, Oct. 20, 53.
1600 Antofagasta, Nov. 3, 53 1|4.
100 Santa Rita, Nov. 3, 31 1|2.
100 Santa Rita, Nov. 3, 31.
500 Ch. de Salitre, Nov. 3, 18.
100 Peñón, Oct. 20, 22 1|2.
100 Ch. de Salitre, Oct. 20, 17½.
200 Lastenias, Nov. 3, 30 1|2.
300 Viñas, Oct. 20, 38.
200 Viñas, Oct. 20, 38 1|4.
250 Galicia, Oct. 20, 32.
300 Ch. de Salitre, Nov. 3, 17¾.

CAMBIO

1.a rueda: Vendedor, 33.60; y comprador, 33.40.

2.a rueda: Vendedor, 33.20; y comprador, 33.

ORO

1.a rueda: Vendedor, 154; y comprador, 153.

2.a rueda: Vendedor, 154.50; y comprador, 154.

LIBRAS POR ORO

1.a rueda: Vendedor, 13.30; y comprador, 13.10.

2.a rueda: Vendedor, 13.20; y comprador, 13.00.

Establecido 1872

ZIMMERMANN & FORSHAY

Miembros de la Bolsa de Nueva York

170 BROADWAY - NEW YORK

Billetes de Cambio extranjeros, Trasposiciones por Cable, y Cartas de Crédito emitidas sobre todas las partes del mundo.

PARA COMPRADORES DE MERCANCIAS EXTRANJERAS

Debido a los tipos de cambio prevalecientes tan bajos es prudente considerar la protección del precio de costo de sus compras en el extranjero, ya sea en LIBRAS ESTERLINAS, FRANCOS, LIRAS, FLORIN HOLLANDES, MARCOS o PESETAS y al mismo tiempo recibir interés sobre sus Billetes de Cambio, hasta la fecha de recogida.

DEPOSITOS—CUENTAS

Se concede interés sobre saldos (E. U. $), sujetos a retirarlos por cheques.

Escríbanos o visítenos personalmente

DEPARTAMENTO EXTRANJERO—PRIMER PISO

CAMBIOS BANCARIOS DE AYER

PLAZAS	CHILE 90 d|v.	CHILE Vista	ESPAÑOL 90 d|v.	ESPAÑOL Vista	ANGLO S. A. 90 d|v.	ANGLO S. A. Vista	NAC. CITY 90 d|v.	NAC. CITY Vista	GERMANIC. 90 d|v.	GERMANIC. Vista	LOND. y RIO 90 d|v.	LOND. y RIO Vista
Londres	33.30	33.80	33.30	33.80	33.30	33.90	32.70	33.20	33.30	33.90	33.30	33.80
París	0.63¼	0.64¼	0.62¼	0.64¼	0.63⅞	0.64½	......	0.64	......	......	0.63½	0.64¼
Hamburgo	......	......	......	0.073	......	0.074	......	0.071	......	0.073	......	0.073
Nueva York	......	8.78½	......	8.80	......	8.80¼	......	8.65	......	8.77	8.67	8.77
España	1.15¾	1.17¾	1.16¼	1.18¼	......	1.18½	......	1.16½	......	1.19	......	1.18½
Italia	0.34½	0.35	......	0.35¼	......	0.35⅜	......	0.35	......	......	......	0.34¾
R. Argentina	......	2.90	......	2.88	......	2.90	......	2.84	......	2.86	......	2.89¼
Amberes	......	......	......	0.63	......	0.63½	......	0.62½	......	......	......	0.63½
Suiza	......	......	......	1.61	......	1.61	......	1.59	......	2.62	......	1.59
Holanda	......	......	......	2.91	......	2.94	......	2.87	......	2.92	......	......
Suecia	......	......	......	......	......	2.07⅝	......	......	......	......	......	......
Viena	......	......	......	......	......	......	......	......	......	0.01	......	......

CAMBIO BANCARIO: $ 33.30. — COMERCIAL: $ 32.60

1 dólar $ 8.78 1|2; 1 franco $ 6.65 1|4; 1 lira $ 0.34 1|2; 1 peseta $ 1.15 3|4; 1 nac. arg. $ 2.96

PREMIO DEL ORO: 146.50 o|o

ACCIONES Y BONOS

ULTIMAS COTIZACIONES

	Pagados	Precios	
BANCOS			
Chile	$ 100	189 3|4	tr.
Chile y Arg.	$ 50	68	n.
Concepción	$ 50	89	n.
Curicó	$ 100	128	n.
Edwards	$ 100	100	n.
Español de Chile	$ 100	151	tr.
Francés de Ch.	$ 50	47	tr.
Garantizador	$ 50	10	tr.
Hip. de Chile	$ 100	585	tr.
Hipot. y de Créd.	$ 50	39	n.
Hipot. de Valp.	$ 100	130	n.
Industria y C.	$ 20	15	v.
Italiano, serie A	$ 100	47	c.
Italiano, Serie B	$ 100	83	tr.
Nacional	$ 50	59	v.
Talca	$ 100	137	n.
MINERAS			
Araca	£ 1	39	tr.
Arauco	$ 10	3	c.
Arauco	$ 10	3	tr.
Caylloma	sh 10	7 7|8	v.
Colquiri	$ 5	2 1|2	v.
Coronel	$ 20	6 1|2	tr.
Chacaltaya	$ 12	19	tr.
Chañarcillo	£ 1	10	tr.
Choicas	....	8	n.
Condoriaco	...	16	c.
Disputada	$ 25	28 1|2	tr.
Fortuna Colquiri	—	8	n.
Gatico	£ 1	12	v.
Guanaco		13	tr.
Huanillos	—	10 3|4	n.
Huanuni	£ 1	43 1|4	tr.
Lebu	$ 50	92	c.
Llallagua	£ 1	266 1|2	tr.
Lota y Coronel	$ 20 oro	52 1|2	tr.
Máfil	$ 50	142	c.
Monte Blanco	£ 4	3 1|4	tr.
Nueva Elqui	$ 10	35	v.
Oploca	£ 1	65	v.
Oruro	$ 20	19 3|4	v.
Parga	$ 20	21	tr.
Pintados	—	2	c.
Poderosa	—	15	n.
S. Bartolo	$ 20	23	c.
S. José O. Ser. A.	—	6 1|4	v.
S. José O. ser. B.	—	5	tr.
Santa Rita	$ 5	31	tr.
Schwager	£ 1	30	v.
Taltal	$ 10	18	tr.
Tocopilla	£ 1	81	c.
Totoral	$ 10	6 1|2	c
Tres Puntas	$ 5	38	c.
Vacas	$ 5	6 1|4	c.
Yaco	—	8	tr
SALITRERAS			
Agua Santa	£ 10	112	n.
Agua Verde	...	21	n.
Alianza de T.	$ 20	1	tr.
Antofagasta	$ 50	55 1|2	c
Barcelona	$ 10	7 1|2	tr.
Boquete	£ 1	5 1|2	tr.
Cerrillos Antof.		3	n.
Chilena	£ 1	17 3|4	tr.
Dones	£ 1	21	v.
Flor del Desierto	...	50	n.
Galicia	£ 1	32	tr.
La Unión	$ 20	12	tr.
Lastenia	—	31 1|4	c.
Loa	£ 1	80	tr.
Nueva Castilla	$ 20	18	tr.
Peñón	£ 1	22 1|2	tr.
Perfetti	£ 1	12 1|2	tr.
Perseverancia	$ 20	10	n.
Tocopilla	...	762	tr.
Unión de Taltal	...	0.20	n.
AGRICOLAS Y GANADERAS			
Aysen	£ 1	22	tr.
Gente Grande	£ 1	38	v.
Laguna Blanca	£ 1	81	n.
Ñuble y Rupanco	$ 20	22	tr.
Río Cisnes	£ 1	26	n.
T. del Fuego	£ 1	78 1|4	c.
Vallenar	$ 20	45	n.
SEGUROS			
Alemana	$ 175	305	n.
Alianza Ch.	$ 25	64	n.
América	$ 25	95	n.
Americana	$ 150	250	n.
Araucania	$ 25	45	n.
Anglo Ch.	$ 25	74	n.
Comercial	$ 125	205	n.
Central	$ 25	70	n.
Chilena C.	$ 25	70	tr.
Cóndor	$ 20	12	tr.
Esmeralda	...	17	n.
Española	$ 100	270	n.
Estrella	$ 10	19	c.
Francesa	$ 25	185	n.
Franco Chilena	$ 25	30	n.
Internacional	$ 25	75	n.
Italia	$ 100	400	n.
Iberia	$ 62.50	180	n.
Germania	$ 25	40	n.
Mapocho	$ 50	150	n.
Mundial	$ 100	105	n.
Nacional	$ 500	650	c.
Nueva España	$ 125	220	n.
Previsora	$ 50	45	n.
Protectora	$ 25	205	n.
Porteña	$ 10	5	n.
Providencia	$ 20	17	n.
República	$ 50		
Salvadora	$ 33		
Santiago	$ 200	388	n.
Unión Ch.	$ 375	600	c.
Unión Nac.	$ 60	70	n.
Valparaíso	$ 12.50	7	n.
INDUSTRIALES			
Aus. de Maderas	£ 1	0.85	c.
Buq. y Maderas	$ 50	40	n.
Catres	$ 100	90	tr.
Cemento Melón	£ 1	29 1|2	v.
Cerv. Unidas	$ 20	34	tr.
Clavos y P. de A.	$ 100		
Ch. de Fósforos	$ 100	125	v.
Chiclayo	—	36	n.
Diques	$ 100	125	n.
Electricidad Ind.	$ 50	94	tr
Envases y E.	$ 10	9 1|2	tr.
Gas Concepción	—	13	n.
Gas de Santiago	$ 50	48	tr.
Gas Valparaíso	$ 50	95	tr.
Imprenta	$ 100	81	tr.
Industrial	$ 20	28	v.
Laboratorio Ch.	$ 25	74	tr.
Malvoa	$ 20	18 3|4	tr.
Maestranza y G.	£ 2	18	n.
Manuf. Tejidos	$ 100	71	n.
Molin. El Globo	$ 100	73	n.
Nac. Cervezas	$ 25	20	tr.
Nac. Fuerza Eléc.	$ 20		
Pan y Galletas	—	22 3|4	n.
Perfumería	—	24	n.
Ref. Penco, oro.	$ 13.83	50	tr.
Refin. de Viña	£ 1	38 1|4	tr.
Tabacos	$ 20	87	tr.
Tejidos Santiago	$ 100	450	n.
Vidrios	$ 100	79	tr.
Volcán	$ 50	54	n.
SOCIEDADES VARIAS			
Bolsa Comercio	$ 60,000	135,000	tr.
Bolsa Corredores de Valparaíso	$ 5,000	160,000	n.
Club Hípico	$ 500	7,300	tr.
Club. de Viña	$ 500	500	tr.
Feria Izquierdo	$ 100	125	tr
Hipódrom. Chile	$ 1,000	950	n.
Mer. La Vega	$ 100	100	n.
Nac. Vapores	—	10	tr.
Parq Centenario	....	7	n.
Pompas F. La Central	$ 100		
Salinas P. Lobos	....	119	n.
San Bernardo	$ 100	140	v.
San Martín	...	0.30	tr.
Sporting Club	—	11,100	tr.
Tattersall	$ 100	90	c.
Telégrafo C.	$ 25	52	tr.
Transp. Unidos	$ 50	33	c.
Vapores	$ 25	85	tr.
PETROLIFERAS			
Caupolicán y C.	—	5	v.
Nacional	$ 2	0.70	v.
BONOS			
Caja £-5 (31 Mar.-30 Set.)		86	n.
Caja 5-1 (31 Mar.-30 Set.)		....	
Caja 5-2 (31 Mar.-30 Set.)		....	
Caja 6-1 (30 Ab.-31 Oc.)		85 1|2	tr.
Caja 6-2 (30 Ab.-31 Oc.)		88	n.
Caja 7-1 (15 En.-15 Jul.)		90 1|2	v.
Caja 7-2 (15 En.-15 Jul.)		93 1|2	tr.
Caja 8-1|2 (31 Ma.-30 Set.)		93 1|2	tr.
Caja 8-1 (30 Ju.-31 Dic.)		97 3|4	tr.
Caja 8-2 (30 Ju.-31 Dic.)		97 3|4	c.
Hipotec. Chile 6-2 (31 Mar.-30 Set.)		80	v.
Hipotec. Chile 7-1 (31 Mar.-30 Set)		88	tr.
Hipotec. Chile 7-2 (31 Mar.-30 Set.)		90	tr.
Hipotec. Chile 8-1 (31 Mar.-30 Set.)		93 1|2	tr.
Hipotec. Chile 8-2 (31 Mar.-30 Set.)		96	c.
Hipotecario Valparaíso 6-2 (30 Jun.-31 Dic.)		....	
Hipotecario Valparaíso 7-2 (30 Jun.-31 Dic.)		88 1|2	n.
Hipotecario Valparaíso 8-2 (30 Jun.-31 Dic.)		89	tr.
Garant. 6 (30 Jun.-31 Dic.)		63	n.
Garant. 7 (30 Jun.-31 Dic.)		70	n.
Garant. 8 (30 Ju.-31 Dic.)		76 1|2	v.
Municipalidad, Febrero 8, (1.o Feb.-1.o Agosto)		....	
Municipalidad, Marzo 8, (31 Marzo-30 Setiembre)		92	n.
Municipalidad, Abril 8, (30 Abril-30 Octubre)		90	n.
Municipalidad, Junio 8, (30 Junio-31 Dic.)		90	tr.

BOLSA COMERCIAL DE CHILE

Santiago

Primera rueda

1000 Arauco, Oct. 20, 3.
7100 Domeyko, 1.20.
500 Caupolicán, Oct. 20, 5 1|2.
1300 Caupolicán, Nov. 3, 5 3|8.
300 Caupolicán, Oct. 20, 5 1|4.
1000 Domeyko, Nov. 3, 1 1|4.
500 Domeyko, Oct. 20, 1 1|4.
100 Domeyko, Oct. 20, 1.20.
1400 Domeyko, 1.15.
100 Martas lib., Nov. 3, 4 5|8.
800 Caupolicán, Oct. 20, 5 1|8.

Segunda rueda

200 Máfil, Nov. 3, 145.
200 Caupolicán, Nov. 3, 5.
1000 Martas lib., Oct. 20, 4 1|2.
900 Domeyko, Oct. 20, 1.20.
100 Máfil, Nov. 3, 145 1|2.
100 Martas lib., 4 5|8.
700 Caupolicán, Nov. 3, 4 7|8.
2100 Martas lib., Oct. 20, 4 5|8.
2000 Martas lib., Nov. 3, 4 3|4.
100 Yaco, Nov. 3, 6.
100 Galicia, Oct. 20, 33 1|2.
1800 Martas lib., Oct. 20, 4 3|4.

VALOR DE LA £ EN DOLARES

Los telegramas procedentes de Nueva York, recibidos ayer en los Bancos de esta ciudad, indican las siguientes cotizaciones en oro americano a la vista:

Anglo Sud Americano	**$ 3.84**
Alemán Transatlántico	**$ 3.85**
Londres y Río de la Plata	**$ 3.85 1/4**

COTIZACION DE METALES

Cablegrama sobre cotizaciones de metales correspondiente al 11 del actual

Estaño: £ 155.12.6 al contado; y £ 158.5.0 a plazo.

Bajó £ 0.2.6 al contado; y subió £ 0.10.0 a plazo.

Cobre Standard: £ 69.7.6 al contado; y £ 70.7.6 a plazo.

Subió: £ 0.2.6 al contado; y £ 0.2.6 a plazo.

COMPAÑIA ESTAÑIFERA DE LLALLAGUA

TELEGRAMA RECIBIDO DE LA ADMINISTRACION GENERAL DE LLALLAGUA

	qqs. mts.
Producción hasta el Sábado 8 de Octubre	1,475.—
Despachado a la costa	—
Existencia en bodega en Catavi	5,848.—
Altura del agua en el muro del tranque	39.87 mts.

S. A. FERIA IZQUIERDO

PRECIOS CORRIENTES DE LA FERIA DE ANIMALES DEL MARTES 11 DE OCTUBRE DE 1921
Avenida Beauchef N.o 997

Terneros de pie, gordos, $ 70 a 120.
Terneros de 1 año, 120 a 140.
Vaquillas de 1 1|2 años, 170 a 200.
Vaquillas de 2 años, 200 a 250.
Novillos de 1 1|2 años, mestizos, de $ 180 a 220.
Novillos de 2 años, de 230 a 270.
Vaquillas de 2 años, de 270 a 320.
Novillos de 2 años, de 300 a 350.
Novillos a media gordura, de 320 a 370.
Novillos gordos, de 420 a 460.
Novillos mestizos, gordos, de 540 a 580.
Vacas flacas, de 250 a 280.
Vacas a media gordura, de 340 a 380.
Vacas gordas, de 400 a 450.
Vacas mestizas, gordas, de 480 a 540.
Vacas paridas, flacas, de 360 a 400.
Vacas paridas, a media gordura, de 480 a 550.
Toros, de 450 a 520.
Bueyes flacos, de 320 a 360.
Bueyes a media gordura, de 440 a 460.
Bueyes gordos, de 580 a 620.
Bueyes de trabajo, de 380 a 480.
Bueyes mestizos gordos, de 640 a 700.
Potrancas de 3 años, de 150 a 200.
Potrones de 3 años, de 120 a 270.
Yeguas, de 60 a 300.
Caballos, de 60 a 280.
Mulas, de 80 a 120.
Corderos, de 25 a 28.
Chanchos, de 40 a 48.
Carretelas, 210.
Vacas al peso, $ 0.90 a 109 1|2.
Bueyes al peso, 0.92 a 106
Novillos, de 0.90 a 108.

MATADERO PUBLICO

ENCIERRA DE HOY

Ganado mayor		Ganado menor	
Bueyes	94	Corderos	855
Novillos	166	Cerdos	69
Vacas	85	Cabros	37
En vara	36	Terneros	32
Total	381	Total	993

PRECIOS DE LAS CARNES
El kilo

Carne de buey	1.a	1.46	a	1.50
Id. id.	2.a	1.35	a	1.43
Id. id.	3.a	0.80	a	1.20
Carne novillo	1.a	1.50	a	1.53
Id. id.	2.a	1.40	a	1.48
Id. id.	3.a	0.80	a	1.20
Carne vaca	1.a	1.52	a	1.56
Id. id.	2.a	1.42	a	1.50
Id. id.	3.a	0.80	a	1.20
Carne cordero	1.a	1.80		
Id. id.	2.a	1.50	a	1.60
Id. id.	3.a	0.80	a	1.20
Carne oveja	1.a	1.20	a	1.40
Id. id.	2.a	1.00	a	1.10
Id. id.	3.a	0.60	a	0.80
Carne de cabro	1.a	no hubo		
Id. id.	2.a	no hubo		
Id. id.	3.a	no hubo		
Carne cerdo	1.a	1.80		
Id. id.	2.a	1.70	a	1.75
Id. id.	3.a	1.40	a	1.60
Grasa en rama		1.20		
Sebo de ovejuno		1.00		
Cuero vacuno, macho		1.20	y	1.40
Cuero vacuno, hembra		1.90		
Cuero ovejuno, la docena pesos		40	a	70.00

GUIA

DE CORREDORES DE LA BOLSA DE COMERCIO

LUIS RAMIREZ SANZ
AUGUSTO OVALLE CASTILLO
Bandera 55.—Teléfono 2511.

CAMPEONATO

Exquisito cigarrillo. **Tabaco hebra, 20 centavos.**

VENDEDOR - VIAJERO

Joven y activo, con buenas recomendaciones y que conozca la clientela de Santiago al norte en el ramo de géneros y paquetería, necesita Casa Importadora. Ofertas sólo por carta a Casilla 45-D., Santiago. Oct.-12

COMPAÑIA DE REFINERIA DE AZUCAR DE PENCO

DIVIDENDO PROVISORIO

Por acuerdo del Directorio, se repartirá un dividendo provisorio de $ 1.50 m|cte., por acción, desde el 19 del presente. pagadero por el Banco de Chile, en ésta y en Santiago.

El Registro de Accionistas permanecerá cerrado desde el 10 hasta el 19 del mes en curso, ambos inclusive.

Valparaíso, Octubre 5 de 1921.
EL GERENTE.
Oct.-22

Carbón de Máfil

Combustible ideal para cocinas, a $ 15.00 los 100 kilos, puesto a domicilio. Es el mejor carbón en plaza, no quema las cocinas, es muy económico y se entrega entero, sin nada de molido. Pídalo a

AUGUSTO VICENCIO

Pasaje Matte N.o 41. — Teléfono 3656. — Agente exclusivo de la SOCIEDAD CARBONIFERA DE MAFIL

Mueblería y Tapicería

66 Bandera 66

Antes de comprar sus muebles consulten nuestros precios

Comedores
Dormitorios
Salones
Escritorios

66 Bandera 66

TRIBUNALES DE

MOVIMIENTO HABIDO EN 11 DE

CORTE SUPREMA

Primera Sala.—No funcionó por falta de personal.

Segunda Sala.—1 María Raffo v. de Roger con Fisco, en acuerdo; 2 Juana M. Espinosa con Julia Retamal, en acuerdo; Red. señor Bezanilla.

Las demás no vistas.

Fallada en cuenta: Recurso de queja de Antonio Cárdenas Soto, sin lugar.

Borradores de sentencias

El señor Ministro don Eliseo Cistérnas Peña entregó en la causa de Kürth con Montenegro.

El señor Moreno, en la causa de la herencia yacente de Zamora; y

El señor Salas, en la causa contra Valdivieso.

CORTE DE APELACIONES

Primera Sala.—Martes 11, señor Mac-Iver—1 Quiebra Larraín, Olavarría y Cía. (honorario del síndico provisional), suspendida; 2 Adriano Fernández y Gavino Villanueva con Juana Picó Miró, confirmada; 3 Rosa Stephan con sucesiones Domingo Matta y José Manuel Balmaceda, mal anunciada; 4 Sucesión Juan Pelagio Figueroa con Carlos Sepúlveda, confirmada: 5 Carmen Rosa Sapiains con Rosa Valdés, confirmada con declaración.

Secretario, señor Fabres.

Agregada:

W. Guttenmann contra I. Blaya, aprobada.

Alegaron:

Don Carlos Salas H. con don Jorge Valenzuela, en la 2.a; don Humberto Trucco por la confirmación, en la 4.a; don Enrique Gallo, por Id., en la 5.a, y don Manuel Oliva, por la aprobación, en la agregada.

Falladas de acuerdo:

Contra M. 2.o Grimat; G. Greve, patente, ha lugar al reclamo.

Segunda Sala.—Relator, señor Rodríguez.—1 Antonia Marín, herencia yacente, suspendida; 2 Canal de Las Mercedes con Luis Saavedra, sin lugar incidente; 3 Concurso de Hortensia Humeres, suspendida; 4 Concurso de Hortensia Humeres, suspendida; 5 Delfina Romero con Guillermo Avila, sin Tribunal; 6 José Dolores Briones con Rafael Ormazábal, revocada; 7 Rafael Ormazábal con José Dolores Briones, confirmada.

No vistas las demás.

Fallada de acuerdo:

Contra Julio Morris Pinto y otros.

Fernando Pardo con Ernesto Cifuentes.

Alegaron:

En la 6, don Francisco Wolkol, revocando.

En la 27, don Francisco Wolkol, confirmando.

Tercera Sala.—Martes 11, señor Bernales.—1 Isidro Vila con Isaura Salas, en trámite; 2 Margarita Riveros con RR. PP. Carmelitas, en acuerdo; 3 Juan Vergara con Empresa de Tracción Eléctrica,

COCINAS-

Los Bancos que

debidamente autorizados p
nistro de Hacienda, cerrar
hoy MIERCOLES, a la

BANCO ESPAÑOL DE CHILE
J. URETA E.,
Gerente

BANCO DE A. EDWARDS & CIA.
R. SEARLE,
Gerente

BANCO ALEMAN TRANSANTLANTICO
W. HAASE
Gerente

BANCO GERMANICO DE LA AMERICA DEL SUR
K. LEUTE, W. KUNCKELL

BANCO NACIONAL
ABEL GOMEZ,
Director-Gerente

BANCO DE CHILE Y ALEMANIA
MAX BEY, H. WOUTER v. T.

BANCO HOLANDES DE LA AMERICA DEL SUR
J. MARTIN BOLLE

BANCO ITALIANO
GUILLERMO WICKS
Gerente interino

V.o B.o
VICTOR CELIS MATURANA,
Oct.-13

AGENCIA DE

VACUNA

SE HA RECIBIDO LA NUEVA

Ofrecemos vacunas y medica
les vacunos y caballares, ovinos y
carbunclo, diarrea, morrina negra,
cólico y sarna.
Krelos desinfectantes.
Baños para la sarna y garrapa
Inyectores, jeringas hipodérmi

Sociedad "El Ta

HUERFANOS 1287 —

BOX

lemias en el George Carpentier Boxing Club

Campeonato Gustavo Orellana

Otras noticias

CARPENTIER B. C.— Centro ha organizado las 9 1|2 P. M., las si- demias:
entre Raúl Vega y He- lejo.
entre Rogelio Barrios y hiardi.
entre Iván Montenegro Pinochet.
entre Luis Aguilera y tuz.
sesión para hoy, en su uevas 1320, a las 7 y

CHRANE B. C. — Cita as 8 1|2 P. M., a asam- de socios.

ENTRO JULIO MURI- — Velada en honor de de. — El Viernes próxi- o Julio Murillo Reyes u amplio gimnasio, San 10, esquina Avenida Mat- n velada en honor de ide.
onfeccionando un buen ontándose ya con dos s rounds entre Javier . Murillo, contra Car- del Lord Cochrane, y ueroa, del J. Murillo, ndro Garín, del Lord
ue Elizalde boxeará esa n conocido profesional.

ATO BOXERIL GUS- LANA. — Por la ter- esta competencia, los pelear a los señores Leo- del Tallman, contra o Vera, particular, na- local del Centro Tall- ancisco 635.
o de la Federación de hoy en adelante, deben controlar su peso, un su pelea, los competi- nes corresponda pelear petencia. En consecuen- dores Jaña y Vera, de- as 6 de la tarde, con- saje, en caso contrario ficados los que no cum- e requisito.
a los peleadores que os médicos se reciben antes de la fecha de e les corresponde pe- peleta para el médico rse del secretario del an.
— Oscar A. Mujica señor Rafael Riveros, deras N.o 1677, de 8 a me.
anuel Achardi desafía gelio Barrios Alarcón, r B. C. Bases: Es- . Av. Matta N.o 907, M.
nandary desafía a los Rojas y Enrique Soto. . Garetto, San Diego 10 P. M.

—Luis Aguilera, del Carpentier, desafía a Víctor Améstica, del Audax, y al mismo tiempo al aficionado Adolfo Silva, del Mackenna.

—Rogelio Barrios desafía al señor Angel Gualta, del Audax.

Bases, en la secretaría del Carpentier, de 7 a 8 P. M.

CENTRO DEPORTIVO LUIS A. GONZALEZ. — El Domingo último efectuó este Centro una lucida matinée en su amplio gimnasio de Delicias 4085.

Se desarrolló un interesante programa boxeril, sobresaliendo las siguientes academias: a cuatro rounds entre Fernando Robert y Patricio Burgos; a tres rounds entre Luis Peña y Enrique Guerrero; a tres rounds entre Clemente Saavedra y Francisco Parentin. El match de fondo estuvo a cargo de los infantiles Gregorio Montes y Oscar Ramírez, que disputaron en cinco vueltas. Esta pelea logró entusiasmar vivamente al público, que aplaudió la competencia con que estos muchachos pelearon los 5 rounds estipulados. El referee, señor Luis A. González, falló, acertadamente, en empate.

INSTITUTO ZANELLI B. C. — Organizada esta sección del Centro de Alumnos y Ex-Alumnos, con una cómoda sala de ejercicios y bajo la dirección del conocido profesional señor Juan Gálvez, ha comenzado a desarrollar un lucido programa de instrucción y academias.

Solicitudes de ingreso pueden presentarse al jefe de la sección, don Carlos Torres F., los Lunes, Miércoles y Sábado, de 9 a 12 M. y de 3 a 6 P. M. en Badera 84.

AMERICAN BOXING CLUB. — Este Centro llevará a efecto hoy, a las 9.30 de la noche, en su local, Gálvez 1528, un programa boxeril en honor de la colonia española, residente en esta capital, en el cual tomarán parte varios aficionados de distintos centros de ésta.

El programa será el siguiente:

1.o Academia a cuatro rounds entre el campeón infantil Erasmo Molina y Pedro Jiménez.
2.o Match a cuatro rounds con decisión, entre Romeo Sepúlveda y Alberto Huerta.
3.o Match a cuatro rounds entre Tránsito Ramírez y Justo González.
4.o Match a cinco rounds con decisión entre Francisco Ramírez y Andrés Jaña, ambos del Centro Benjamín Tallman.
5.o Academia a tres rounds entre Pedro Cubillos y Conrado Llanza, ambos de este Centro.
6.o Match a cuatro rounds entre Valentín Quezada y Marcos Salinas.
7.o Match de fondo a seis rounds entre Antonio Ordóñez y Ceferino González.

clasificados

DOS (Necesitan)

A NEGOCIO, NECE- Delicias o Morandé. O-12

OLA, FORMAL, DESEA eléctrica.—Carlos, Co- 12-O.

LOCAL APROPIADO , con casa habitación, ón, Independencia, Re- rse, San Diego 1002. 12-o 590-12-O

RRENDAR PIEZA Con calle, pago hasta 200 se: Correo Central, M. 694-14-O

QUINTA EN PROVI- , etc., deseo tomar en G. Casilla 714. 455-14-O

A INDUSTRIA, TEN- as, luz eléctrica. Nece- 325. 650-13-O

NDOS (Ofrecen)

E FAMILIA SIN PEN- a pensión a jóvenes se- ro 630. 13-O.

L CON INSTALACION nado para bodega o in- buena casa habitación, Aldunate 816. Tratar: 69. 735-12-O

DAN TRES PIEZAS. O-17

MAGNIFICA CASA. 316. Tratar: 313. 878-13-O

A BAJOS, COMPAÑIA ase. Verla: 10 a 12 y 2—12—O

CASAS DE 4 PIEZAS, e Cousiño (carro cer- A. Prat 1453. 12-O

ACEN, EXTENSO LO- mo edificio, donde cons- iran Teatro O'Higgins. exterior de todo lujo. in movimiento, que ase- egocio. Adecuado alma- blo esquina Cumming. O-12

CEN, BONITO LOCAL, decuado para zapateros, San Pablo esquina Cum- O-12

CEN, BONITO LOCAL, negocio. Edificio del mbre. Delicias 404. O-12

DA CASA CALLE SAN- 938. Tratar: Matucana 418-O-16

SE CASA COMODA, con en Pablo Urzúa 1068, Tratar: Cruz 1273. 412-O-12

PIEZAS DESDE 25 oso 81 403-O-15

EROS O JOVENES SO- piezas. Vicuña Macken- 407-O-12

COMODA CASA MUY ida Irarrázaval 118. 12-O.

SE ESQUINA CON DOS tio para negocio. Sazié 13-O.

CASITAS HIGIENICAS, luz eléctrica, 4 piezas. squina Mapocho. 12-O.

NSE DOS PIEZAS CA- bles, otra interior amo- lleros formales. Agustí- 12-O.

BLADA PARA CORTA léndase, San Martín 75. 1 77. 13-o

IENDASE CASA BAJOS. andes. Servicios. Gorbea 12-o

PROFESIONALES: tral, arriendo. Moneda 12-o

$ 80 ARRIENDASE ESPLENDIDA casa 5 habitaciones, luz eléctrica y sitio. Santo Domingo 4047. O-15

EN CASA EXTRANJERA ARRIENdase para el 15 Octubre, lindo departamento: salón, dormitorio, cuarto, de 10-12 y de 2-6, con, sin muebles, frente Parque Forestal. Verlo, de 10-12 y de 2-6, con sin muebles. Santo Domingo 576. O-12

SE ARRIENDAN PIEZAS A SEñoras solas o para guardar muebles. San Martín 935. O-13

ARRIENDO ALMACEN TRES PIEzas, esquina Plaza Yungay. Libertad 682. O-13

CENTRAL ARRIENDASE LINDA pieza balcón, por días o meses. Serrano 71. O-13

SITIO PARA PEQUEÑA INDUStria, arriendo en Avenida Matta 1470. O-13

ARRIENDO PIEZAS HIGIENICAS, calle e interior. Unión Americana N.o 617. O-12

SE ARRIENDAN CASAS HIGIENIcas, desde $ 45. Mapocho 2201. 598-O-14

SE ARRIENDA UN SALON PARA caballero o matrimonio solo. Tocornal 556. 605-O-13

ARRIENDO PIEZA CENTRAL, Caballero. Carmen 177. 611-O-12

ARRIENDO LOCAL, ALONSO Ovalle 1020. 12-o

$ 130 CASITA CINCO DEPARTAmentos. Av. España 166. 13-o

ARRIENDO PIEZAS PENSION, casa honorable. San Diego 262. 13-O.

ARRIENDO DEPARTAMENTO muy cómodo. Curicó 104. 13-O.

DEPARTAMENTO AMOBLADO, dos tres piezas, cocina, etc., arriéndase a matrimonio respetable. Bulnes 1 13-O.

SE ARRIENDAN DOS PIEZAS. 21 de Mayo 831. 14-O.

$ 90, ARRIENDO CASITA UNA cuadra Recoleta. Tratar: Maestranza 279. 66-13-O

ARRIENDO LINDO DEPARTAmento, balcón a la calle. Freire 665. 687-14-O

LOCAL CHICO CENTRAL SE arrienda, Riquelme 401. De 10 a 11. 678-14-O

$ 8, 11, 14, SEMANALES ARRIENdo casitas, doy una semana gratis. Carros, luz, agua. Chiloé 1740. 16-O

$ 25 SEMANALES ESQUINA PAra negocio arriendo. Grandes pasajes. Chiloé 1740. 665-16-O

SE ARRIENDA DEPARTAMENTO de 8 piezas. San Diego 826. Tratar: en la misma casa. 747-13-O

PIEZAS ARRIENDO BARATO, Rengifo 725, San Isidro 736 y Esperanza 720. 733-14-O

SE ARRIENDA LA CASA CAMILO Henríquez 618, en bajos, 18 grandes piezas, 2 patios, luz eléctrica, ver toda hora. 732-14-O

ARRIENDASE GRAN CONVENTIllo de 22 x 75 metros para instalación de una industria; consta de 15 piezas nuevas y una casita, en Santa Rosa número 1835. Canon: $ 250. Tratar: Lillo 323. 13-o

$ 60 ARRIENDASE CASITA, LUZ eléctrica. Carmen 197. 13-o

ARRIENDASE CON O SIN MUEbles, casa bajos tres patios, gallineros, parquet electricidad. Compañía 1926. Canon: 500 pesos. Verla, 2 a 5. 12-o

ARRIENDO CASITAS DOS PIEZAS, altos, prefiero matrimonios. Gálvez 249. O-15

ARRIENDASE DEPARTAMENTO A la calle. Maipú 574. 13-O.

AUTOMOVILES Y CARRUAJES

VENDO AUTO FORD, BUEN ESTAdo, Padura 471. O-15

COMPRO AUTO DODGE, OVERland o Ford. Doy 2,000 pesos al contado. Dirigirse: Independencia N.o 1517 A. O-12

AUTO FORD PARA USO PARTIcular tomo en arriendo por meses. Respondo de su perfecta conservación. Santa Isabel 459 12-o

VENDO AUTO DODGE, TURISMO, buen estado, recién pintado. Verlo: Chacabuco 67. 12-O.

OVERLAND-FORT, HUDSON FORD transformado en nuestros talleres, quedan como coche de alto valor. Pase usted a visitar nuestro establecimiento y pídanos presupuestos a casilla, 169. Brasil 773. 14-o

DE OCASION: VENDESE AUTOMOvil Scripps Booth, ocho cilindros en perfecto estado. Independencia 2711 612-O-13

AUTO FORMA HUEVO, DE DOS asientos, ruedas de alambre y otro turismo de 5 asientos, con partida automática, se vende de ocasión. Calle San Antonio 442. 656-14-O

FORD TURISMO PERFECTO EStado, vendo por viaje. Tratar: Alameda 827. 746-14-O

CAMION 4 RUEDAS, VENDO. Nueva Andrés Bello 571. 660—12—O

CAMION DE BODEGA 2 RUEDAS, firme, vendo. Avenida Matta 1452-A. O-13

ESCUELA PRACTICA CHAUFFEUR mecánico, enseñanza por sus dueños, mecánica, manejo, electricidad, varias marcas. Vicuña Mackenna 836. Teléfono 8362. 13-O.

REPUESTOS DE AUTOMOVILES, nuevos y usados, compro y vendo constantemente, recibo a comisión toda clase de autos y hago reparaciones sin gravamen para el propietario. Datos y presupuestos. Brasil 773, casilla 169. 14-o

AMORTIGUADORES HASSLER, De tijeras de aceite de caracol, etc., anillos de llantas, ruedas Chassis, coronas tapabarros, rodillos, eje resortes delanteros y traseros, capot, etc., vendo, Brasil 773. 14-o

NEUMATICOS Y CAMARAS OFREcemos 40 o|o más barato que cualquier casa del ramo, San Antonio 514. 30-o

SIEMPRE SERAN LOS NEUMATIcos y cámaras de Morandé 628 los que tengan la supremacía, tanto por su alta calidad como su precio, 40 por ciento más bajo que en todo Santiago. 404-O-15

NEUMATICOS Y CAMARAS GLObe no admite competencia, San Antonio 514. 30-o

DUNLOP ES Y SERA EL REY DE los neumáticos; distribuidor Juan Escobar W., Morandé 628. 404-O-15

JUAN ESCOBAR W. INVITA A USted a su almacén de neumáticos y cámaras en Morandé 628, donde encontrará alta calidad al más bajo precio. 404-O-15

COMPRO CUATRO FORROS DE Ford en buen estado, cualquiera medida trasera. Camilo Henríquez 130. 12-o

OCASION: RADIADORES FORD. Gorbea 2029. O-17

CUPE FLAMANTE CON ARNESES, regálase $ 800. Avenida Matucana 215. 328-5-D

NEUMATICOS Y CAMARAS OFREcemos 40 por ciento más barato que cualquier casa del ramo. San Antonio 514. O-30

NEUMATICOS Y CAMARAS GLObe no admiten competencia San Antonio 514. O-30

NEUMATICOS Y CAMARAS HODD son los únicos que contienen 8 telas Véanlos. San Antonio 514. 30-o

NEUMATICOS Y CAMARAS DUNlop son los mejores y más durables pese a quien pese, San Antonio 514. 30-o

NEUMATICOS Y CAMARAS ABANdonadas en aduana ofrecen, San Antonio 514. 30-o

NEUMATICOS Y CAMARAS DE todas las medidas ofrecemos en San Antonio 514. 30-o

NEUMATICOS Y CAMARAS LIquidamos, San Antonio 514. 30-o

MOTOCICLETA HARLEY DAVINson, de ocasión vendo. Juárez 831. 14-o

PATENTE AUTOMOVIL PARTICUlar, compro. Teatinos 865. 15-O.

$ 120 VENDO BICICLETA PEUgeot. Subercaseaux 448. O-12

COMPRO OCASION CARRETONCIto mano. Ofertas: Av. Salvador 1357. O-13

EJE DE CARRETELA Y PAQUETE resortes, vendo, Avenida Matta 1452-A. O-13

VENDO DOS CARRETONES AREneros. Ñuble 841. 12-o

CARRETONES. — A PRECIO DE ocasión se venden cuatro carretones vineros con sus arneses, son de primera clase, verlos Maturana 646. De 1 a 2 P. M. O-12

CARRETA APERADA, FUELLE, acrivil, vendo. Martínez de Rosas 4341. O-13

$ 500 VENDO CARRETELA BUEN estado, con caballo, tiro garantido. Nataniel 1615. O-12

AVICULTURA Y CULTIVOS

LIMONES GRANDES, MUY JUGOsos, no afectados por las heladas, a diez centavos, naranjas dulces de las mejores clases a ochenta centavos el kilo y ágrias a sesenta docena. También hay limas, zamboas, plátanos a precios sociedad importadora. Rojas Carrizo, por acuerdo con esa acreditada firma. Puesto de Frutas de Naltahua, Mercado Central. Mapocho 940. 697-12-O

EL CRIADERO DE ARBOLES DE "Santa Inés". Nos, avisa a su antiguo personal que la cosecha de arvejas empezará del 20 al 25 del presente mes. 664-16-O

CURSO ACADEMICO AVICULTUra, 1.a clase, Miércoles 12, a las 5 1|2 P. M., salones "El Mercurio". Matrícula en el mismo local. 744-12-O

LINDA PAJARERA Y MAMPARA, una hoja, vendo, Cruz 1452. 12-o

ANIMALES

CHANCHITOS DE RAZA FINA, Vendo, Antonio Varas 961. 12-o

SE VENDE LINDO PERRO POLIcial apropiado para quinta. J. M. Infante 963. O-12

CABALLO GRANDE, TIRO SOLO, garantido, vendo. Seminario 345. O-12

CABALLOS NUEVOS, TIRO SOLO, compra Panadería San Cristóbal. — Víctor Manuel 1560. O14

COMPRA - VENTA VARIAS

LA GRAN OCASION, COMPRA A domicilio toda clase de ropa y calzado de caballero de cuerpos delgados. Pago buenos precios. Dirigirse a Custodio Aguilera, San Pablo 2270. D—31

$ 50.00 VENDESE TRAJE SEDA Colombina, sin uso. Serrano 690. O-12

SILLAS! SILLAS! SILLAS! EXPOsición permanente y venta. San Diego 139 B. O-24

ARNESES PARA CARRETONES camiones, tiro solo y pareja, material sólido, garantido, vende la Talabartería Americana. San Diego 978. 13-O

APEROS ARADORES, COMPUESto de: pecheras, tiros, riendas, cabezadas y frenos. La pareja $ 60. Ofrece: Martín Reich. Delicias 2440. Hay también más completos, especial para máquinas segadoras. La pareja $ 120. 13-O

CORVINAS DISSTON Y PALAS Mono, realizo: Martín Reich. Delicias 2440. 13-O

TORNAMESA SENCILLA DECAUville, trocha, 0.50 metros, de ocasión, necesito. República 105. 16-o

ZAPATEROS.— SUELERIA LA INdustrial tiene suela a $ 4.00; boxcalf a 1.20; cabritilla desde 0.80 y todos los artículos fuera de competencia. San Diego 737, entre Diez de Julio y Copiapó. O-17

VENDO CUADROS AL OLEO. Erasmo Escala 2263. 12-O

ZAPATEROS: NO COMPREN SUS materiales sin antes ver nuestros precios y artículos. Unica casa en Chile que vende favoreciendo al comprador. Gill Hermanos. Bandera 748 y 752. N-6

BOLAS BILLAR, TORNERO PREcisión, premiado 7 medallas oro, Aldunate 1177. 18-O

LEÑA ESPINO, EN SACOS, A $ 4.30 el saco. Tratar: Teatinos 861. 12-O.

LECHE PIE VACA, GARANTIDA, ofrezco a domicilio; precio módico. Establo Higiénico. Mapocho 3369. O-12

PAPAS AMARILLAS, PRIMERA, comerciantes, antes comprar, consulten precios Brasil 560. Teléfono 5097. O-20

PAPAS AMARILLAS $ 15 LOS 100 kilos. Bodega Brasil, Huérfanos 2100 Teléfono 3325. 12-o

SERPENTINAS, 25 CENT. PAQUEte. Por mayor. Rosas 2789. O-12

VENDO COCINA A GAS, BAño de zinc y lavaplatos. Camilo Henríquez 810. O-13

VENDO SOBRECAMA DE PIEL alpaca sin uso, y compro servicio de lavatorio. Maipú 590. O-12

COMPRO RESORTES, GOMAS Y parabrisas de Ford. San Francisco 1765. 12-o

MIMBRE, BIEN PREPARADO PAra cestería fina. Muestras, precio. Catedral 2946. 613-O-12

UTILES BODEGUITA VINOS COMprase. Casilla 931. O. C. C. o

TRAJES FANTASIA ARRIENDO ocasión. Moneda 1654. 13-O.

NIVEL FENNEL, ANTEOJO REversible, tornillo de bascular, sin uso, se vende de ocasión. Avenida Providencia 897. 684-13-O

MAIZ $ 38 CIEN KILOS; CEBADA $ 35. La Paz. Barroso 44. Teléfono 2340. 683-13-O

SE VENDE COCHE CUNA. MAEStranza 1065. 677-13-O

VENDO FLAMANTE DISFRAZ DE araña, barato. Domeyko 2444. 661-13-O

VENDO CAJA REJILLA BRONCE, mesón, cajonería. Estado 363, altos. 741-12-O

ESTANTERIA Y MOSTRADOR, vendo apropiado para lavandería, con derecho al local. 12-o

COMPRO DIVISIONES DE OFICIna en buen estado. Delicias 3293. 13-O.

REALIZAMOS FIERRO GALVANIzado liso todos números, llaves, fitings bajados, soldadura, cañería galvanizada. 12-O.

"TRIOS CATALANES" $ 80. REMIto provincias. Casilla 3892. 12-O.

COMERCIANTES: SACOS DE PApel en general, precios bajos. España 16. 12-O.

GRAN LIQUIDACION DE RECLAmes. España 16. 12-O.

VENDO 40 CAJONES VINEROS PAra repartidores. Chiloé 1719. O-13

ROBLE 2x4, CUALQUIER LARGO, compro. San Diego 978. O-12

CAÑERIA GALVANIZADA DE 1|2" y desgrasador, vendo. Sargento Aldea 1042. O-12

REALIZACION ARTICULOS SANItarios, excusados, lavatorios, calentadores, gas, lavaplatos. Excusados colocados desde $ 100. Tazas desde $ 50. San Diego 2167. O-12

BICICLETAS BUENAS MARCAS, para jóvenes, señoritas y niños, tengo constantemente. Brasil 15. O-13

MONTURA CHILENA, REALIZO 50 pesos. Oxiphator $ 100. Vicuña Mackenna 900. O-12

FIESTAS ESTUDIANTILES: TRAje gros seda amarilla, lazo verde, para señorita 14-15 años, véndese. Sotomayor 932. O-12

COMPRA-VENTA NEGOCIOS

VENDO NEGOCIO MENESTRAS Y verduras. Mapocho 3614. 414-O-13

VENDO PELUQUERIA, 1.er ORDEN Andes 2073. 405-O-12

VENDESE NEGOCIO ACREDITAdo, bastante clientela. Menestra, cantina. Independencia 353. O-12

PELUQUERIA VENDO, BUENA clientela. Situación central. Mapocho 1084. O-12

VENDO NEGOCIO DE ABARROTES poco capital. Gálvez 1001. 12-O.

OCASION: POR AUSENTARME vendo Restaurant-Hotel, a prueba, con facilidades de pago. Manuel Montt 2886. 13-O.

COMPRO CARNICERIA. PAGO hasta $ 1,500. Ofertas, Correo N.o 2.— P. G. 12-O.

POR ENFERMEDAD VENDO A LA mejor oferta el taller mecánico con derecho al local. Avenida Matta 1452. O-12

REGALO NEGOCIO DE LEÑA Y carbo. Coquimbo esquina Huemul 902. O-12

$ 5,000 VENDO POR URGENCIA viaje espléndido negocio licores. Ventas más de $ 100 diarios. Casa esquina. Martínez de Rosas 2202. O-15

VENDO CARNICERIA CON BAStante clientela. Las Rosas 3027. O-13

SE VENDE CARNICERIA BIEN instalada, única en el barrio, dirigirse. Plaza Almagro. Mercado Europeo. Inés de Aguilera 1140. 12-o

DE OCASION SE VENDE EL GRAN Hotel Alfonso XIII, en Cartagena. Tratar: San Pablo 982. 616-O-14

POR CAMBIO DE RESIDENCIA vendo acreditado taller de Zapatería con un mediano surtido de calzado. Maestranza 638. 616-O-14

ABARROTES CON HABITACIOnes, compro, contado, hasta 15 mil A. S. Casilla 3671. 13-o

NEGOCIO ABARROTES, BIEN SItuado, buena venta. Arriendo barato. Habitaciones. Poco capital. Vendo. Monjitas 877, altos. 13-o

VENDO LA CONCESION DEL CENtro Demócrata Independencia 812. O-13

DE OCASION VENDO NEGOCIO cafetería, helados, garantizo utilidad diaria de 25 pesos. Brasil 794. 729-12-O

RESTAURANT MUY CENTRAL, 2.a categoría, véndese por ausentarme de Santiago. Tratar: Teatinos 891. De 2 a 5. O-14

POR VIAJE FORZOSO VENDO acreditada carnicería con buena clientela, barrio inmejorable, buenos útiles, utilidades comprobadas. Tratar: Bulnes 798. 13-O.

VENDO EN RANCAGUA IMPORtante negocio de Hotel. Por detalles, Luis Estay, España 16. 12-O.

DIVERSOS

HOJAS GILLETTE! GRATIS asiéntelas! Portal Fernández Concha 9 y medio 233-N-2

SAN DIEGO NUMERO 1015; NO OLvide esta dirección. O-12

SI USTED SE DA LA MOLESTIA de visitar la oficina que está ubicada en la calle San Diego 1015, y pide algo que le darán gratis, tendrá que reconocer que no ha perdido su tiempo. O-13

CADA VEZ QUE USTED PASE EN tranvía o a pie, fíjese en el número 1015 de la calle San Diego. O-13

EN SAN DIEGO NUMERO 1015 LO ilustrarán a usted de cómo puede ser propietario de la casa que usted escoja para vivir. O-13

NO PAGUE MAS ARRIENDO, Y HAgase propietario, con la misma plata que paga por alquiler; pase por San Diego número 1015, y averigüe lo que debe hacer para conseguirlo. O-13

A LA PERSONA QUE TIENE UNA pequeña renta fija, es a la que más le conviene adquirir una propiedad para vivir y pagarla con las facilidades más amplias; estos datos y otros muy importantes los encontrará usted en la oficina de San Diego 1015. O-13

HABIENDO COMPRADO EL NEgocio abarrotes de Rodolfo Porta, Covadonga 100, no respondo de ninguna cuenta pasado tres días. — Ignacio Fuster. Thompson 3472. O-12

SI USTED ES VIEJO Y POR RAZOnes ajenas a su voluntad, la suerte no lo ha tratado bien, nada pierde con visitar la oficina de San Diego número 1015, y en cambio, mucho puede ganar. O-13

SI USTED ES JOVEN Y NATURALmente, tiene las justas aspiraciones de surgir y ser algo en la vida, está en la obligación de aprovechar la oportunidad que se le ofrece en la oficina de San Diego 1015, y nunca se arrepentirá. O-13

NO DEJE PARA MAÑANA LO QUE pueda hacer hoy; y si usted ya está resuelto a visitar la oficina de San Diego 1015, hágalo inmediatamente, no se arrepentirá. O-13

LA OFICINA DE SAN DIEGO 1015 lo atenderá a usted todos los días hábiles del año; pero le advierte que mientras más luego usted la visite, mejor será para usted. O-13

¡CUANTAS VECES UNA PERSONA ha realizado un buen negocio, debido a un pequeño aviso que vió en una revista o periódico, y sólo ha debido agradecer a la casualidad que dió en encontrar semejante aviso! Así también usted, más tarde, agradecerá a la oportunidad que se le presentó de haber leído estos avisos, y que sólo le señalan como dirección para imponerse de más detalles, en San Diego número -015. O-13

EN TODAS LAS ACTIVIDADES del mundo, cada individuo ha necesitado una oportunidad para surgir y levantarse; puede usted saber si la suya la encontrará en la oficina ubicada en San Diego N.o 1015. O-13

LA OFICINA DE SAN DIEGO NUmero 1015, estará abierta desde las 9 hasta las 12, y de 1 3|4 a 7 P. M. O-13

COMPAÑIA ESTAÑIFERA VENtanani. — Convócase a Junta General Extraordinaria de Accionistas de la "Compañía Estañífera Ventanani", para el Lunes 17 del presente mes a las cinco P. M., en el local de la Gerencia, edificio de la Bolsa de Comercio, Bandera 75, 4.o piso, oficina N.o 324, con el objeto de pronunciarse sobre la reforma de los artículos 4.o, 16, número 5.o, 20 número 4.o, 23, 32 y 44, de los Estatutos sociales. Queda cerrado el Registro de Accionistas desde esta fecha hasta el 18 del presente. — Santiago, 8 de Octubre de 1921.— El Directorio Provisorio. 17-o

NOTARIOS: SIEMPRE TENEMOS papel proceso, a precios rebajados, por haber mejorado el cambio.—Gili Hermanos. Teléfono 362. Bandera 748 y 752. O-18

ENGORDEROS. — SE BENEFICIA ganado gordo en el Matadero, atendido personalmente por el señor Roberto Schmiht. Dirigirse: Guillermo Cerda. Agustinas 1220, Oficina 7. Casilla San Bernardo, N.o 24. 13-o

ME ENCARGO DEL COBRO DE arriendos de propiedades. Doy informes. H. Rivera. Casilla 2172. O-12

FIESTAS ESTUDIANTES: LOS MEjores trajes arriéndanse. Teatro Politeama (escenario). O-13

LIGA PROTECTORA DE ESTUdiantes Pobres. — De orden del señor presidente, cito a sesión general para el Viernes 14 del presente a las 6 P. M., en la Universidad de Chile. Elección de Directorio. Segunda citación. — El Secretario.

SEÑOR PLUTARCO VALENZUELA sírvase pasar por Santa Rosa 1015, dentro de dos días por asunto comercial que le conviene. 13-O.

$ 2.50 CIENTO TARJETAS VISITA, impresión insuperable, confecciona Imprenta Alemana. Calle La Bolsa 41. O-12

MUNICIPALIDAD DE QUINTA Normal. — Contribuciones. — Por resolución de fecha 28 de Setiembre, se ha nombrado depositario de las contribuciones de haberes de esta comuna, al señor Hilarión Guijón, Morandé 239, contribuciones que han sido embargadas por don Juan Rivas Vicuña en la ejecución que sigue contra dicha Municipalidad ante el primer juzgado civil de esta ciudad. Se previene a los contribuyentes, que deben efectuar el pago al depositario nombrado, bajo apercibimiento de embargo. 696-14-O

COMPRO BUENA COCINA ECONOmica coke, para numerosa familia. Estado 51. 746-12-O

HOJAS GILLETTE AFILANSE Y asiéntanse $ 1.20 docena. garantizándose trabajo. Huérfanos 710. 736-13-O

MEDICOS: AFILASE TODO INStrumento cortante técnicamente. Huérfanos 710. 735-13-O

VENDESE BARATO LINDO VEStido fantasía. Rosas 1654. 725-12-O

¡CARRETELEROS, CHAUFFEURS! Guarden sus coches a precios de crisis en Gálvez 435. 12-o

PELUQUEROS: PIEDRAS ASENtar, navajas Solinger, Arbolito, tijeras, hisopos, pasta, gomas. Merced 427. O-13

HOTELES Y PENSIONES

PENSION DE MESA OFRECE CAsa de familia. Serrano 347. O-30.

ARRIENDASE DEPARTAMENTO O piezas con sin muebles y pensión. Santa Rosa 428. 962-O-17

PENSION MADRILEÑA, PIEZAS con pensión. Rosas 1022. O-12

FAMILIA HONORABLE ARRIENda departamento con pensión. Nataniel 159. 13-O

CASA FAMILIA OFRECE PIEZA balcón calle y pensión matrimonio o jóvenes. Entrada Recoleta. Dávila 710. O-12

CASA EXTRANJERA, NATANIEL 41, arriendo pieza bien amoblada, balcón calle. Buena pensión. 13-o

DOS JOVENES ESTUDIANTES desean pieza y pensión en casa de familia. Situación central. Casilla 675. —J. S. Y. 13-O.

DEPARTAMENTO ARRIENDASE A la calle, sin altos, pensión. Baño, excusado anexo. Santo Domingo. Teléfono 3464. O-12

EN CASA DE FAMILIA HONORAble, se da buena pensión, con o sin pieza. Olivos 908. 15-o

ARRIENDASE ESPLENDIDO DEpartamento con pensión. Manuel Rodríguez 125. 13-o

PIEZAS AMOBLADAS CON PENsión, arriendo central. Puente 562. O-13

LUJOSO DEPARTAMENTO Y DORmitorio a la calle con o sin pensión, dos cuadras Gath y Chaves. Claras 237. O-13

ARRIENDANSE PIEZAS AMOBLAdas, balcones calle, pensión. Catedral 1287. O-12

FAMILIA ARRIENDA PIEZA pensión. Brasil 35. 12-O.

PIEZA CON PENSION Y PENSION de mesa ofrécese a personsa honorables. Recoleta 461. O-12

ARRIENDASE DEPARTAMENTO A la calle. Maipú 574. O-12

FAMILIA ARRIENDA BUENA PIEza, con pensión, caballero, matrimonio. Cueto 336. O-12

CENTRALISIMO ARRIENDANSE piezas con pensión, días, meses. Catedral 1257. 530-20-O

SE ARRIENDAN 2 BUENAS PIEzas a matrimonio solo, con o sin pensión. Rosario 639, (Recoleta). 607-O-15

SE RECIBEN PENSIONISTAS CON o sin pieza. Rosario 639, (Recoleta). 607-O-15

EN CASA DE FAMILIA SIN PENsionistas arriéndase a persona honorable, pieza amoblada con pensión. Huérfanos 2305, verla 1 a 7. 604-O-14

FAMILIA ARRIENDA PIEZA Con pensión. Serrano 67. 13-o

PIEZAS O DEPARTAMENTO, Perfecto aseo, buena pensión, arriéndase. Maestranza 106. 681-14-O

EN CASA HONORABLE ARRIENdo pieza con pensión a persona sola. Molina 574, altos. 680-14-O

ARRIENDO PIEZA CON, SIN PENsión. San Antonio 265. 671-3-O

ARRIENDASE PIEZA CON PENsión, casa familia. Santa Rosa 36. 692-14-O

JOVEN EXTRANJERO NECESITA buena pieza, pensión casa familia central. H. L. "Nación". 691-12-O

JOVEN EXTRANJERO NECESITA pieza amoblada, sin pensión. Dirigirse indicando precio. A. H. Casilla 1021. 658-13-O

FAMILIA OFRECE PIEZA CALLE o departamento con pensión. Recoleta 287. 740-12-O

FAMILIA DA PENSION, PREFIEre matrimonio. San Diego 173. 737-13-O

A MATRIMONIO SOLO SE DA PIEza con pensión en casa de familia. Tratar: de 1 a 6 P. M. Lira 161. 730-13-O

PENSION DE MESA, DIAS Y MEses. Cóndell 294, casa 3. Valparaíso. 14-o

PENSION, PIEZA BALCON, DESDE 100, diario 6. San Pablo 1236. O-13

EMPLEADOS, ESTUDIANTES, PIEzas buena pensión, sana, abundante, desde $ 100. Delicias 2736. O12

ESPLENDIDA PIEZA CON PENsión, para matrimonio. Chacabuco 569, una cuadra Quinta Normal. O-12

INSTRUCCION

INGLES! PROFESOR LONDINENse con espléndidas referencias, enseña el idioma en tres meses. Pronunciación perfecta. Miraflores 138, (bajos). 281-O-13

ACADEMIA YOST, ENSEÑANZA DE escritura a máquina, cursos rápidos. Se buscan ocupaciones. Santa Rosa 356. N-4

CONTABILIDAD ENSEÑO EN UN mes. Pídase prospecto. Profesor Villarroel. Morandé 450. 6-n

CONTADOR PUBLICO ARGENTIno, larga experiencia enseñanza comercial, prepara tenedores de libros en veinte o treinta clases, según conocimientos interesados. Bandera 131, oficina 5. O-31

HUMANIDADES, 1.o A 6.o AÑOS, preparamos exámenes. Numerosos certificados aprobación universitaria. Liceo Sócrates, anexo Instituto Mercantil. Estado 239, teléfono 273. 14-O.

¡OJO! "ESCUELA NACIONAL DE Masajistas". — Apresúrense antes cerrarse uatrícula. aproveche nuevos cursos, rápidos, económicos. Otórganse diplomas válidos, todos los países. Pídanse prospectos. Directos: Profesor Díaz Gascogne, Estado 363. 12-o

LA EDUCACION DE LA MEMORIA es un hecho. La decuplica The Roth Memory Course Co., Casilla 2464. Santiago. 21-O.

VICTOR MENA VELASQUEZ, AUtor de los textos de contabilidad más caros y mejores de Chile, remite índices. Estado 239. 748-12-O

VICTOR MENA VELASQUEZ EFECtúa traducciones del francés, inglés, alemán, italiano. Instituto Mercantil. Estado 239. 748-12-O

CURSOS RAPIDOS NOCTURNOS, de 4 meses. Contabilidad y taquigrafía. También inglés, castellano, escritura máquina, caligrafía. Empiezan 10 Octubre. Instituto Mercantil. Estado 239. 13-o

CINCO PESOS MENSUALES, ENseñanza. Instituto Venegas Salas, Plazuela Santo Domingo. 670-1-O

OCUPACIONES (Necesitan)

OFRECESE SEÑORITA HONORAble, regular edad, acompañar señora, aquí o fuera de Santiago. Correo Central M. C. F. O-12

OFRECESE JOVEN PARA OFICInas o cualquier ocupación decente, con buenos informes. J. F. I., Casilla No. 81-D. O-14

GUITARRISTA, VIOLINISTA, Ofrécense negocios, fiestas sociales. Afinaciones pianos. Sama 1515. 12-o

CHAUFFEUR JAPONES OFRECEse con buenos informes, actualmente ocupado. Vicuña Mackenna 654. O-13

SEÑORA REGULAR EDAD, DESEA acompañar señora. Correo 6, T. V. S. 609-O-12

SE OFRECE UNA SEÑORA PARA hacer toda clase de dulces. Santo Domingo 1733. 12-o

OFRECESE EMPLEADO PARA oficina, abarrotes, agencia o cualquiera otra ocupación, con buenos informes. A. Cortéz, Placer 1365, esquina Huemul. 689-13-O

OFRECESE PERSONA FORMAL atender puesto leche. Maturana 927. 663-12-O

HIJA EXTRANJERO, CON BUENA letra, buena redacción, nociones contabilidad, escribe máquina correctamente, solicita ocupación, buenas referencias, pocas exigencias. Referencias: A. B. Casilla 2764. 12-o

JOVEN CASADO, CURSO 6.o AÑO humanidades, posee fianza, certificados, desea ocupación decente, aquí o provincia. Correo N.o 2. —P. Lucero E. 14-O.

VULCANIZADOR COMPETENTE, se ofrece, casa importadora para Valparaíso. A. E. L. Correo N.o 2, Santiago. O-13

OCUPACIONES (Ofrecen)

SE NECESITAN BUENOS OPERArios hojalateros, para trabajo de banco; se paga buen sueldo. Dirigirse a Villavicencio 842. O-12

LA BODEGA "CORCOLEN", NECEsita vendedores en carbones y leñas Gorbea 2776. 409-O-13

NECESITO PELUQUEROS. SAN Antonio 14. 12-O.

SE NECESITA SEIS COMPETENtes pintores. Escuela Ingeniería, frente Parque. 12-o

CARPINTERO MUEBLISTA NEcesito, buen maestro. Purísima 283. 13-o

AGENTES ACTIVOS BUENA COmisión necesítanse. Ahumada 46. 12-o

NECESITO CARRETELERO CON recomendaciones. Diez de Julio 447. O-12

REPARTIDOR DE VINOS NECESIta la bodega Santa Elena. Dirigirse a la misma bodega. Se exige fianza. O-12

NECESITASE AYUDANTES COMpetentes para vestones, ojalar. San Diego 257. O-13

NECESITO NIÑO PARA EL REparto, con buena recomendación. Inútil presentarse sin recomendación. Carnicería Echaurren 104. 13-O.

PELUQUERO NECESITO. SAN PAblo 3260. 12-O.

NECESITO EMPLEADO BILLARES. Bar Las Lilas, Borja 67. O-13

PELUQUERO NECESITO. MEIGGS 42. O-12

CORTADOR NECESITO CARNICEría Francesa. Avenida Irarrázaval 1236. Inútil presentarse sin buenas recomendaciones. 13-o

NECESITO BARNIZADOR, ARTUro Prat 1272. 12-o

NECESITO NIÑO PARA SERVICIO de viandas. Alonso Ovalle 1140. 606-O-12

SE NECESITA UN MOZO CON MUY buenas recomendaciones. Tratar: Maturana 338, (Plaza Brasil), de 1 a 2 y media. 599-O-14

ZAPATEROS DE PLANTILLA, Necesito. Pago muy bien. Lira 617. 12-o

OPERARIOS OBRA GRANDE NEcesito urgente. Sastrería Auspont.— San Antonio 508. 12-O.

CARPINTERO COMPETENTE EN cañería de Molinos necesito. Bandera 131, oficina 17. 13-O.

ZAPATEROS COMPOSTUREROS para estaquillado, necesito. Recoleta 381. O-13

BARNIZADORES NECESITO. PORvenir 666.

CARPINTERO MUEBLISTA NECEsito. Porvenir 666. O-13

JOVEN DE 16-18 AÑOS, PRACTICO en teneduría de libros y buena caligrafía, necesítase. Delicias 2628. O-12

OPERARIOS SASTRES DE OBRA grande, necesito. Prat 18. O-13

NECESITO COCHERO Y VENDEdor frutos del país. Brasil 560. O-14

JOVENCITO SEPA ESCRIBIR A máquina, necesito. Bandera 339. O-12

NECESITO COCHERO. LILLO 337. O-12

ZAPATERO COMPOSTURERO NEcesito. Castro 471. O-12

SE NECESITA BUENA AYUDANTE de cocina. Bandera 313. O-12

AGENTES ACTIVOS PARA COLOcar acciones importante sociedad Minera, necesito, 2 a 5. Moneda 1011. 688-12-O

NIÑO DE 14 A 16 AÑOS NECESITA teatro. Gálvez 453. 685-12-O

LLAVERO SE NECESITA EN LA Chacra Santa Julia de Ñuñoa. 13-O

JOVEN 15 AÑOS, CON CONOCImientos en abarrotes, necesito. Independencia 2199. 743-12-O

SE NECESITAN ZAPATEROS Y zapatilleros. Diez de Julio 248. 730-12-O

AGENTES CON SUELDO Y COMIsión, necesito, presentarse con fianza $ 20. Estado 63. Oficina 5. 727-12-O

BARNIZADOR SEPA SOLDAR NEcesito. San Diego 15. 129-12-O

SE NECESITA PERSONA COMPEtente para hacer helados. Providencia 1272. 726-12-O

MOZO, BUENOS INFORMES, ALrededor quince años, necesítase. Arturo Prat 56. 12-o

EMPLEADO DE BOTICA, COMPEtente, con buenos informes, necesito. Bandera 801. O-12

SE NECESITA PINTOR COMPEtente para trabajar en coliza. Se paga bien. Delicias 3293. 12-O.

NECESITO TONELERO CON HErramientas. San Alfonso 52. 12-O.

ZAPATEROS COMPETENTES NEcesita para tiradura de cortes. Delicias 2701. 13-O.

NECESITO CHOFERES ENTENdidos trabajo mecánico europeo. — Moneda 2454. 13-O.

NIÑO RECOMENDADO NECESITO. Rosas 2525. 13-O.

PRENSISTA PEDAL, COMPETENte, necesito. España 16. 12-O.

PELUQUERO COMPETENTE NEcesito. Franklin 831. O-13

MUCHACHO PARA CANTINA, honrado, necesito. Delicias 3448. O-14

MODELISTA PARA FUNDICION, competente, necesítase. Trabajo permanente. Mapocho 3155. O-12

NIÑO RECOMENDADO, NECESITO. Rosas 2525. O-13

TIRADORES DE CORTES PARA charol, necesitamos. Rosas 3223. O-15

CHOFERES: NECESITO CORONA piñón, cualquier clase. Moneda 2454. 13-O

INSTITUTRIZ, 4.o AÑO HUMANIDADES, piano e inglés, para 3 niñitas. Compañía 2310, de 12 a 2. 13-O.

SE NECESITA PIANISTA, CANTORA. Independencia 397. 12-O.

SE NECESITA NIÑA FORMAL COMO sirviente en casa chica extranjera, poca familia, se exige mucha limpieza y prefiere una que ha estado en casa inglesa, americana o francesa. Debe presentar recomendaciones y tener certificado de vacunación. Constitución 42. 12-O.

NECESITASE EN MATURANA 615, cocinera y niñera recomendadas. 410-O-13

SE NECESITA INSTITUTRIZ CHILENA o extranjera para llevarla al campo. Se exige competencia en francés y piano y muy excelentes recomendaciones. Moneda 929 y Av. Cumming 623. 419-O-14

ALMIDONADORA COMPETENTE, 18 pesos semanal, necesito. Santa Victoria 354, casa particular. 13-O.

MESA DE COMEDOR Y ASEO, Y una empleada para piezas y costura, necesito. Buen sueldo. Avenida Brisas del Maipo N.o 40. Paradero 22 (carros San Bernardo). — 13-o

CASA PENSION NECESITA NIÑA para las piezas y ayudanta, jóvenes aseadas y recomendadas. Claras 540. 12-o

POSTICERAS NECESITO, INDEPENDENCIA 704. Lavandería Española. 12-o

SIRVIENTA DE PIEZAS, CON RECOMENDACIÓN, necesito. Ejército 384. 12-o

NECESITO COCINERA. RIQUELME 920. O-12

FARMACEUTICA PARA REGENTAR Botica en Curicó, se necesita. Dirigirse: casilla 234, Curicó. O-13

EMPLEADA JOVEN Y LIMPIA para niños. Necesito. Santo Domingo 3117. O-12

NECESITO BUENAS COSTURERAS sastres en vestones. Dávila 944. 595-12-O

NECESITO BUENAS COSTURERAS y ayudantes para taller de modas. Rosas 2069. 594-12-O

NECESITASE AYUDANTE, NIÑA joven, buenos informes. Catedral 1257. 592-13-O

COPERA O COPERO SE NECESITA. San Pablo 938. Panadería. O-12

NECESITO NIÑERA RECOMENDADA para niñita de 1 año. Lord Cochrane 47. O-12

NIÑERA FORMAL, BUEN SUELDO, se necesita en Echaurren 351. O-12

SERVIDUMBRE. LA MEJOR DE Santiago. Pídala Bandera 339. D-9

COSTURERAS EN TRAJES SASTRE necesito. Chacabuco 433. 14-o

LAVANDERA NECESITO, ROSAS 1580. 14-o

COMPOSTURERA NECESITO pronto. Sastrería Auspont. San Antonio 508. 12-O.

EMPLEADA RECOMENDADA PARA la cocina, se necesita en Cochrane 175. 12-O.

NECESITO CAMISERAS. SAN PABLO 1063. Lavandería Novedades. 13-O.

NECESITO COSTURERA EN MODA sastre. Bulnes 268. 13-O.

NECESITO UNA NIÑA PARA EL servicio. Av. Brasil 748. O-12

NIÑA RECOMENDADA, PARA POCO servicio, necesito, buen sueldo.— San Isidro 376. Plazuela. O-13

NIÑITA CON RECOMENDACIONES para poco servicio, necesito, buen sueldo. San Isidro 376. Plazuela. O-13

CUIDADORA NIÑITA NECESITO.— Salas 222. O-12

SEÑORITA JOVEN, BUENA PRESENCIA, necesítase. Oficina Huérfanos 1235. Oficina 9. O-12

NECESITO UNA AYUDANTA PARA la cocina. Diez de Julio 102. 667-16-O

MEDIA OFICIALA MODISTA NECESITO. Chacabuco 96. 686-12-O

EMPLEADA RECOMENDADA PARA la mano, necesita familia extranjera. Cueto 240. 682-13-O

NECESITO EMPLEADA COCINA, recomendada, niña mano. Cochrane 265. 675-14-O

NIÑA PARA EL MOSTRADOR, NECESITO panadería Francesa, Recoleta 544 esquina de Juárez. 672-12-O

SE NECESITA UNA EMPLEADA para cuidar niños. Diez de Julio 102. 669-14-O

NECESITASE NIÑA ENTIENDA cocina. Arrate 171, altos. 695-14-O

CUIDADORA PARA GUAGUA, bien recomendada, se necesita. Castro 276. 662-13-O

NECESITO UNA COSTURERA Sastre en obra fina. Calle Rivera 1297. 749-14-O

SEÑORAS, SEÑORITAS, CABALLEROS, necesito para cinematografía, Cóndor Film. Moneda 929. De 2 a 4. 734-14-O

NECESITO NIÑA PARA LA MESA, Mercado Central. Cocina 47. 728-12-O

NECESITO MUCHACHA PARA EL servicio, 12 a 15 años, 10 de Julio 1348, que sea limpia. 13-o

NIÑA PARA AYUDAR QUEHACERES de casa necesito. Carmen 239. 12-o

NECESITO NIÑERA. CUETO 741. 12-O.

NIÑA SE NECESITA PARA MATRIMONIO sin hijos que sepa algo de cocina. Inútil presentarse sin recomendación. Blanco Encalada y Vergara, Farmacia. 12-O.

ETIQUETADORAS COMPETENTES, necesito. Avenida Matta 8. O-13

NIÑA 12 A 14 AÑOS, PARA LOS quehaceres, se necesita. Víctor Manuel 1560. O-14

NECESITO UNA NIÑA TRABAJADORA, Rosas 3025. O1-2

NECESITO COCINERA. BANDERA 830. O-12

COCINERA NECESITO, BUENA, con recomendación, en Bandera 642.

COCINERA PARA DOS PERSONAS se necesita. Domeyko 2432. O-12

COCINERA SOLA, COMPETENTE, necesito. Santo Domingo 1343. 12-O.

COCINERA NECESITO, COMPETENTE, recomendada, regular edad. Alonso Ovalle 1465. 12-O.

COCINERA BUENAS RECOMENDACIONES, sepa bien su oficio, necesito para 1.o de Noviembre, poca familia. Lillo 323. Sueldo, 40 pesos. 12-O.

COCINERA NECESITO Y UNA NIÑA joven para ayudar en pastelería. Matucana 966. 13-o

COCINERA NECESITO. AV ROMAN Díaz 438, Providencia. 603-O-13

COCINERA Y NIÑA MANO NECESITO. Gay 2496. 14-O.

COCINERAS NECESITO. BUENAS colocaciones. Bandera 339. O-12

BUENA COCINERA CON RECOMENDACIONES, necesito. Santa Isabel 385, pasado de Lira. 676-13-O

COCINERA Y MUCHACHA, NECESITO. San Antonio 265. 671-13-O

COCINERA NECESITO, SAN DIEGO 1602. O-13

OBJETOS PERDIDOS

HABIENDOSE EXTRAVIADO LOS títulos 272 y 787 de la Sociedad Nacional de Vidrios, por 22 y 8 acciones respectivamente, a la orden de don Juan Walker Martínez, quedan nulos y sin ningún valor, por haberse dado el aviso correspondiente. O-12

EXTRAVIADO. — POR HABERSE extraviado la libreta de depósitos N.o 1160 de la Caja de Ahorros de Santiago, sucursal Castro, queda nula y sin valor, por haberse dado el correspondiente aviso. O-13

MUY BUENA GRATIFICACION A quién entregue prendedor redondo brillantes, perdido el Miércoles 5 en el Evening - Dancing del Municipal. Restaurant Santiago, o trayecto Huérfanos, Estado, Alameda hasta Villavicencio. Dirigirse a esta imprenta. 673-12-O

GRATIFICACION QUIEN DEVUELVA llavero cinco. San Diego 775. O-12

OPORTUNIDADES PARA FAMILIAS

"THE JERSEY", FABRICA DE TEJIDOS. San Diego 156. Sucursal: 21 de Mayo 607. S-30

MAQUINAS DE COSER, TEJER, anafes "Primus", agujas, repuestos, ocasión compostura máquinas de coser, tejer, anafes. Augusto R. Graf (Casa Falconi), San Diego 85. 14-O

TRAJES FANTASIA, MANTON MANILA, vestidos elegantes, sombreros, realizo. Riquelme 630. 601-O-15

LECHE. OFREZCO, PUESTOS A señoras recomendadas. Moneda 2690. 13-o

BORDADOS A MAQUINA, PRECIOS módicos. Tíñense, arreglánse boas. San Antonio 342. 668-16-O

MAQUINARIAS

MAQUINAS ESCRIBIR UNDERWOOD y toda marca, nuevas y de ocasión. Bandera 82. 710-13-O

CAJAS DE FONDOS, PRENSAS para copiar. Bandera 82. 710-13-O

MAQUINAS CALCULADORAS, DE sumar y proteger cheques. Bandera 82. 710-13-O

"UNDERWOOD", CARRO CHICO Y grande, compro de ocasión. Bandera 82. O-12

"CORONA" DE VIAJE, COMPRO. — Bandera 82. O-12

MAQUINAS DE COSER, TEJER, anafes "Primus", agujas, repuestos, ocasión. Compostura máquinas coser, tejer, anafes. Augusto R. Graf. (casa Falconi). San Diego 85. O-14

DESCLARINCILLADORA Y ENSACADOR para harneadora Boby, liquida Cumming 861. O-13

VENTILADOR DE 8 PULGADAS diámetro, sistema Root; en perfecto estado, se vende de ocasión. Feria maquinarias. Alameda 2215. 970-O-12

TURBINA USADA RADIAL FRANCIS N. 5, de 33 caballos, 400 litros, 290 evoluciones y 7.60 caída, véndese: Martínez y Delgeon. —999—12—O

MAQUINARIA NUEVA Y USADA, compra y vende Preisler. Huérfanos 2448. D-6

VENDO UNA MAQUINA HUINCHA para cortar géneros. También máquina para planchar y lustrar cuellos y puños. Ambas en perfecto estado. Precio de gran ocasión. Santa Isabel 459. 12-D.

VENDESE UNA TURBINA PERTON. Bandera 84, oficina 28. 14-O.

MAQUINA ESCRIBIR, SMITH, nueva, ocasión, vendo. San Francisco 281. 13-o

MAQUINA ESCRIBIR, SMITH, nueva, ocasión, vendo. San Francisco 281. 13-o

SOBADORA EN BUEN ESTADO, compro; prefiero chica, de pastelería. V. López. Buin. O-12

COMPRO FONDO JABONERO DE ocasión. Indicar precio. Casilla 364. O-12

REGISTRADORA NATIONAL TIPO moderno, vendo de ocasión. Delicias 409. O-12

VULCANIZADORA INGLESA Harvey Frost Co., sin uso, de ocasión, vendo. Delicias 409. O-12

TURBINA HIDRAULICA, FRANCIS-Radial, modelo moderno con eje horizontal. Para caídas de 3 hasta 12 metros y de 35 hasta 277 H.P. Completa con todos accesorios y 2 grandes compuertas. Casi nueva. Venden de verdadera ocasión. Pflugmacher y Monch, Ingenieros. Santiago, Agustinas 1109, Casilla 3178. 600-O-12

PRENSA HIDRAULICA, MODELO grande, vertical. Motor a gas pobre de 4 HP. Tubos Mannesmann de 4 pulgadas. Ruedas Pelton para caídas hasta 150 m., y hasta 50 H.P. Grupos eléctricos para alumbrado de casas de campo. Motores eléctricos de 5 y 7 1|2 HP., vendemos de ocasión. Agustinas 1109. 600-O-12

MAQUINA ESCRIBIR SMITH, nueva, ocasión, vendo. San Francisco 281. 13-o

MAQUINA ESCRIBIR STANDARD, ocasión, vendo. San Francisco 281. 13-o

PRENSA DE ACERO PARA PASTO vende de ocasión, Huérfanos 2448. 13-o

MOTOR ELECTRICO DE UN CABALLO, con su resistencia en perfecto estado, vendo de ocasión. Agustinas 875. 13-O.

VENDO UNA MAQUINA FOTOGRÁFICA de galería, con pie de fierro, muy barata. San Diego 1465. O-13

SE VENDE UNA MAQUINA SINGER de zapatero, en perfecto estado. Nataniel 1315. O-12

MAQUINA ZAPATERO, DE CODO, vendo $ 250. Chiloé 1778. O-12

LIBROS Y ESTAMPILLAS

NOVELAS, HISTORIAS, MANUALES industriales, teosofía, medicina, compro. San Diego 105. O-19

MATERIALES DE CONSTRUCCION

PUERTAS Y VENTANAS VENDESE, Av. Matta 1082. 12-o

MADERAS PARA CONSTRUCCION, puertas poco uso, compro. San Diego 978. 12-o

VENDO CUATRO BALCONES FIERRO. Arturo Prat 368. 610-O-14

CORTINAS DE MADERA, MUESTRARIO a domicilio. Fábrica Sierra Bella 1301. Tomás López. 608-O-14

ESCALA DE CARACOL TODA FIERRO vendo, Preisler, Huérfanos 2448, 13-o

MEDICINA

NERVIOSOS, NEURASTENICOS, cansancio cerebral, insomnios, impotencia. Gran remedio "Cerebrol". —Daube, Boticas. O-29.

CERTIFICADO: ALGUN TIEMPO sufrí de un fuerte reumatismo. Tenía grandes dolores e hinchadas las piernas y brazos. Un dineral gasté en remedios sin mejorarse. Desesperado ya de dolores, fuí a ver al médico de esta ciudad, quien me recomendó el famoso remedio "Higromus" del doctor Gloger. Lo usé y con 6 fricciones desaparecieron la hinchazón y los dolores.—Pitrufquén, 25 Mayo 1921.—Francisco Carrasco Díaz, calle Balmaceda, casilla 182, "Higromus" se vende: Botica Greve, Ahumada 246. 25-O.

JUVENTUD: NO MAS GONORREAS. Fuera contagios; salud, limpieza. Glóbulos Kadde, 4.40. Daube y Cía. Botica Belga, San Diego 591. N-9

MUEBLES

SILLAS! SILLAS! SILLAS! VENTA y exposición permanente. Ventas a plazo. San Diego 139 B. O-30.

MUEBLES PARA OFICINAS Y ÚTILES de escritorio. Bandera 82. 710-13-O

COMPRAMOS MENAJES DE CASA, atendemos a domicilio. "La Magallanes", Avenida Matta 1004, Teléfono Inglés 147 (Matadero). N-4

APARADOR MODERNO, DOCE SILLAS comedor, vendo. Serrano 181. 12-O.

JUEGO DE MUEBLES DE COMEDOR y dormitorio, vendo por viaje, ocasión. San Pablo 2832, casa 3. 13-O.

"LA NACION"

DIARIO DE MAYOR CIRCULACION EN CHILE

Agencias en Santiago

Portal Edwards 2748
Calle San Pablo 2530
Calle San Diego 1233.

PIANO ALEMAN RIQUISIMO Y harmonium flamante, vendo. Gran ocasión. Moneda 827. O-13

BONITA CUNA PARA GUAGUA, $ 30; catre para una persona, $ 30; otro para matrimonio, $ 50. Fragua portátil, $ 50; taladro grande, $ 100. fragua, $ 70. Vendo varios otros lotes. Avenida Matta 1452. O-12

SE VENDE UN JUEGO COMPLETO de dormitorio y alfombra en $ 450. García Reyes 779. O-12

VENDO OCASION AMOBLADO SALÓN, tapizado en cretona, $ 160. Av. Las Quintas 302. 615-O-13

BARATISIMO VENDO MUEBLES dormitorios estilo inglés y otros varios por viaje. Los Valdeses 635. 13-O.

RAULI SECO, ROBLE, TAPAS álamo, de tallo varios carros. Desvío Agricultores. Vicuña Mackenna 628. 13-O.

COMPRO MENAJE CASA COMPLETOS, piezas sueltas, muebles antiguos. No venda sin consultar mi oferta. Pago muy buenos precios. Casilla 3056. 12-O.

AMOBLADO SALON, FELPA, $ 150, alfombrado 60, sofá cuero 90, escritorio paño nuevo 50, estante libros 90, catre bronce 120, otro 50, colchones lana 70, roperos 60, peinadores 70, cómodas 40, aparador tres cuerpos 150, cocina gas con horno 100. — Morandé 820. O-12

VENDO OCASION PIANO ESTUDIO. amoblado salón, alfombras, espejos grandes, escritorios cortina, estantes libros, sillones giratorios, paragüeros, archivadores. San Diego 106. O-12

VENDO BARATISIMO MUEBLES dormitorio, catres con bronce, juego comedor inglés, sillas, mesa corredera, cunas, colchones lana, cocinas. San Diego 106. O-12

SE VENDEN AMOBLADOS DE SALÓN, escritorio, un rico piano Schiedmayer, cuadros, alfombras, libros, etc. Sazié 2239. 693-14-O

VITRINA GRANDE DE 3.00x1.20 por 1.20, especial para allegar a la puerta, se vende en $ 700. Claras 199. Mueblería. 742-13-O

MEDIO AMOBLADO ESCRITORIO antiguo, véndese, Esperanza 74. 731-13-O

VENDO CATRE, PEINADOR, ROPERO espejo, cuna bronce, coche guagua. Huemul 1174. O-12

RIQUISIMO, HERMOSO PIANO alemán, clavijero bronce, vendo flamante $ 1,800. Precioso amoblado importado dormitorio, Luis XVI, costó $ 5,000, vendo $ 1,300. Prado 1230. (Providencia). O-12

CATRE BRONCE SOLIDO, ANCHO, y ropero firme vende. Sotomayor 932. O-12

PRESTAMOS DE DINERO

DIEZ MIL PESOS. DESEO ASOCIARME persona decente, disponga esta cantidad. Dar mayor desarrollo explotación producto medicinal acreditado, en venta varios países, pudiendo viajar si desea. Casilla 7541. O-12

LISTO HASTA $ 600,000, PRIMERAS y segundas hipotecas, al 9 o|o, garantía fundos y propiedades urbanas. Navarro Cruz. Galería Alessandri 22. O-13

PRESTO DINERO PRIMERA HIPOTECA. Morandé 720. O-13

OFREZCO $ 35,000 CON PRIMERA hipoteca, interés 12 o|o, indicar por correo la garantía. Molina 80. O-12

DINERO FACILITO CON FIANZAS Compañía 1015. Oficina 1. Correa. 13-o

DINERO PRESTO POR HIPOTECAS, sin comisionistas. Serrano 629. 13-o

EN CARNICERIA NECESITO SOCIO. Den detalles. Carrión 1370. 12-O.

NECESITO SOCIO CAPITALISTA $ 10,000. San Rafael, entre Carmen y San Isidro 954. O-14

¡¡DINERO!! 10,000 A 40,000 PESOS ofrezco para industria o buen negocio instalado. Bandera 552, Oficina 10. O-12

¡¡DINERO!! DESDE 100 PESOS arriba, presto por muebles, pianos, automóviles, mercaderías, buena fianza. Bandera 552. Oficina 10. O-12

PROFESIONES

ZURCIDOS INVISIBLES, NOTABLE zurcidor japonés. Especialista único. Especialidad en viraduras, composturas, transformaciones. Son perfectas. San Diego 228. Teléfono Inglés 5046. O.

MASAJISTA TITULADA, ATIENDE a domicilio. Especialidad inyecciones. Brasil 746, chalet 5. Teléfono Inglés 3578. O-13

CALADOS A MAQUINA. VICUÑA Mackenna 84. 407-O-12

ZURCIDOS INVISIBLES. VIRO ternos, sobretodos. Nueva York 86, Ahumada y Moneda. 14-O.

HAGO, COMPONGO CARRETELAS panaderos, ruedas, precios reducidos. Trabajo garantido. Carrocería Maruri 451. 13-O.

THE AMERICAN VACUUM CLEANER. Limpia, lava toda clase de alfombras. Teléfono 2337. Purísima 283. 13-o

COBRANZAS DIFICILES, JUICIOS civiles, criminales, apelaciones, posesiones efectivas, etc., atiende diariamente el abogado Jaramillo Arteaga, Santo Domingo 849. Anticipa fondos según convenio. Consultas gratuitas. 12-o

PROPUESTAS

DIRECCION DE OBRAS PUBLICAS.—Pídense propuestas públicas para la construcción de los canales derivados del Canal Laja, correspondiente a los siguientes grupos: A, B, C y D, las que se abrirán el 28 de Octubre próximo, a las 3 P. M., en la Dirección General de Obras Públicas. Bases y antecedentes, pueden consultarse en la Inspección General de Regadío, (Bandera N.o 46).—Santiago, 28 de Setiembre de 1921.—El secretario general. 18-O

ESCUELA DE SUB - OFICIALES. —Propuestas públicas. — La Escuela de Sub-Oficiales solicita propuestas públicas para el suministro de los artículos para la alimentación del ganado durante el año 1922: Pasto 72,540 kilos; cebada o avena, 35,968 kilos; paja, 25,296 kilos Las propuestas serán abiertas en la Dirección del establecimiento en las fechas que se indican: Las de pasto el 16 de Octubre; las de cebada o avena y paja, el 16 de Noviembre.— Antecedentes pueden consultarse diariamente en la contaduría de 9 a 12 horas. — La Dirección. O-15

PROPUESTAS DE PASTO PARA la II División.— Pídense propuestas públicas para suministrar durante el año 1922, hasta la cantidad de 65,427 quintales métricos, de pasto aprensado necesarios para la alimentación del ganado de los cuerpos de las guarniciones de Santiago, Puente Alto, El Bosque, San Bernardo (Criadero de Sementales), Valparaíso, Viña del Mar, San Felipe y San Fernando. Las propuestas se abrirán en la Oficina del Comando en Jefe de la División, el día 20 del actual, a las 3 P. M. Bases y antecedentes en la Intendencia de la División, diariamente, de 2 a 4 P. M. —El Comandante en Jefe de la II División.— Santiago, 6 de Octubre de 1921. O-21

MINISTERIO DE GUERRA. — SE piden propuestas públicas para la provisión de los siguientes materiales destinados a la Fábrica Militar de Calzado: 3,000 metros cuadrados de cuero para zapatones; 5,000 kilos de suela. Bases y demás antecedentes solicitarse en la Oficina General de Vestuario y Equipo del Ejército (Santo Domingo N.o 3317). Las propuestas se abrirán en la Oficina del jefe del Departamento Administrativo del Ministerio de Guerra, ante los interesados que concurran, el día 24 de Octubre próximo, a las 3 P. M. — El Jefe del Departamento Administrativo. O-24

DIRECCION DE OBRAS PUBLICAS. —Pídense nuevamente propuestas para ejecutar los trabajos complementarios de la Escuela San Ignacio, las que se abrirán el 20 del presente, a las 3 de la tarde, en la Inspección General de Arquitectura, donde los interesados pueden consultar los antecedentes. Santiago, 6 de Octubre de 1921. — El Secretario General. O-16

ESCUELA DE CABALLERIA. — Propuestas. — Se piden propuestas públicas hasta por 11,050 quintales métricos de pasto (un tercio de primer corte y dos tercios de segundo corte), para la alimentación del ganado durante el año 1922. Las bases pueden consultarse diariamente en la Contaduría de 9 a 11 A. M. Las propuestas se abrirán en la Comandancia de la Escuela el día 22 de Octubre de 1921, a las 10 horas. — La Comisión de Forraje. 22-o

DIRECCION DE OBRAS PUBLICAS.— Pídense propuestas públicas para al construcción de una Escuela con capacidad para 320 alumnos en Yumbel, departamento de Rere, las que se abrirán el 26 del presente, a las 3 P. M. en la Inspección de Arquitectura, donde pueden consultarse los antecedentes como igualmente en la Intendencia de Concepción y Gobernación de Rere.— Santiago, 8 de Octubre de 1921.— El Secretario General. Oct.-26

DIRECCION DE OBRAS PUBLICAS. —Pídense propuestas públicas para la construcción de los canales derivados del Canal Laja, correspondientes a los grupos E, F y G, las que se abrirán en la Dirección General de Obras Públicas el 28 del actual, a las 3 P. M. Bases y demás antecedentes pueden consultarse en la Inspección General de Regadío. Bandera N.o 46. — Santiago, 7 de Octubre de 1921. — El Secretario General. Oct.-18

PROPIEDADES

LINDA CASITA JARDIN A LA calle, dos patios y huerto, vendo. Verla, Santa Isabel 0212. 27-O.

SITIO VENDO EN Av. BEAUCHEF frente puerta Parque Cousiño, 350 metros, a $ 15 m. c., Andrés Bello 518, M. C. G. O-12

COMPRO PROPIEDAD $ 30,000 A 45,000, para habitación, sin agentes. C. R., Blanco Encalada 1659. O-12

$ 8,000 VENDO OCASION COMODA casita cuatro piezas. Dávila Larraín 1790. Verla y tratar. 421-O-16

COMPRO CASA EN MARCOLETA entre Maestranza y Vicuña Mackenna, pago al contado. Escribir a R. O., Casilla 432. 415-O-13

OCASION: VENDO CASA RESIDENCIA un piso, esquina, Catedral, debe 65,000 Caja Hipotecaria. Precio: $ 110,000. — Oficina Navarrete. Bandera 139. 13-o

LINDA CASAQUINTA, 8 PIEZAS, fuera servicio alcantarillado propio, luz eléctrica y toda clase comodidad, parrón toda clase, árboles frutales, 3 1|4 cuadras carro Ñuñoa, vendo ocasión, $ 18,000, tratar, su dueño, Prado 1696. 13-o

FRENTE ESCUELA MILITAR, SAN Ignacio 810, véndese buena propiedad de renta y residencia, compuesta casa habitación ocho piezas, dependencias, luz eléctrica, gas, baño. Gran almacén independiente y extenso galpón de zinc, adecuado industria, garage, etc. Reconoce deuda Caja Hipotecaria, precio, 100 mil pesos. Tratar: Armando Fuentes, García Reyes 510, de 2 a 4 P. M. 13-o

SIN AGENTES COMPRO CASA 20 mil pesos, barrio urbano. N. N. Claras 760. O-12

COMPRO CASA, PRECIO HASTA 3.500. Ofertas: Domeyko 2050, Marina. 674-14-O

SITIO O QUINTA 10,000 A 30,000 metros compro, parte poblada, alrededores Santiago. Precio hasta 30 mil pesos contado. Oficina Navarrete. Bandera 139. 690-13-O

28,500 REGALO CASA, BELLAVISTA, parte alta. Oficina Navarrete, Bandera 139. 690-13-O

$ 9,000 REGALO QUINTITA COMUNA Quinta Normal, 20 metros por 57, toda cerrada, árboles frutales, dos piezas, cocina, agua potable. Fuentealba. Bandera 552. O-12

JUDICIALES

INVENTARIO.— EL 14 DE OCTUBRE próximo a las 10 1|2 A. M., ante el actuario don Martín J. Lira, secretario del 1.er juzgado civil, tendrá lugar la facción del inventario solemne de los bienes quedados al fallecimiento de la señora Rosa Dávila de Meneses. 960-12-O

NOTARIOS: SIEMPRE TENEMOS papel proceso a precios rebajados, por haber mejorado el cambio. Gili Hermanos. Teléfono 362, Bandera 748 y 752. o-18

NOTIFICACION.— SE CITA A LOS interesados a la facción de inventario solemne de los bienes quedados al fallecimiento de doña Clara Parot de Astorquiza y de los de la sociedad conyugal que tuvo con su esposo, que practicaré el día 18 del presente, a las 5 P. M., en mi oficina Galería Alessandri 19, en cumplimiento de un decreto del juez partidor de dichos bienes.— Santiago, 4 de Octubre de 1921. — J. V. Fabres, notario público. 357-14-O

NOTIFICACION Y REQUERIMIENTO de pago: En juicio seguido por don Carlos Carmona con doña Rosa Amelia Rodríguez, ante el 1.er Juzgado Civil, por cobro ejecutivo de pesos, el Juzgado ha ordenado notificar por medio de tres avisos en "La Nación" y "Las Ultimas Noticias" y el correspondiente en "El Diario Oficial", a la ejecutada. En consecuencia, procedo a notificar y requerir de pago a doña Rosa Amelia Rodríguez, con el mandamiento de embargo de fs. 1 y por la cantidad de $ 1,960.40, intereses y costas. A petición del ejecutante, trabo embargo de la propiedad hipotecada y hago saber a la ejecutada que tiene cuatro días para oponer excepciones. Pongo al Depositario provisional, don Orión Verde-Ramo, en posesión del bien embargado.—Santiago, Octubre 11 de 1921. — M. J. Lira, secretario. O-13

NOTIFICACION.—EN LOS AUTOS sobre nombramiento de partidor de la herencia dejada por doña María Isabel Carrillo viuda de Vásquez, a petición de doña Ermila Pinochet viuda de Vásquez y por resolución del 1.er Juzgado Civil, se ha designado el 20 del presente, a las 3 de la tarde, para la celebración del comparendo con el objeto de nombrar partidor de la referida herencia, y se ha ordenado notificar a los herederos de la señora Carrillo por medio de tres avisos en "La Nación" y "Las Ultimas Noticias" y el correspondiente en "El Diario Oficial". Los herederos a quienes se notifica son: Serapio Aurelio, Marcos Eulogio, Erasmo, José Rodrigo, Cesáreo Augusto, Pedro Nolasco, Aurístela y Amanda Isabel Vásquez Carrillo; Amalia Loyola viuda de Vázquez; Adolfo, Edmundo, Mario, Alfredo, Elba, Olga, Marta y María Vásquez Loyola; Agustina Valdés viuda de Vásquez; Luis, Alejandro, Guillermo, Roberto, Raul, Yolanda, Elsa y Olga Vásquez Valdés; Manuel Eulogio y Luis Felipe Vásquez Rabinet; Alberto, Armando y Oscar Ernesto Vásquez Pinochet, y Ermila Pinochet v. de Vázquez.—Santiago, 11 de Octubre de 1921.—M. J. Lira, Secretario. 602-O-14

NOTIFICACION JUDICIAL. — PARA los efectos del artículo 2428 del Código Civil, notifícase a don Martín Duhan, acreedor hipotecario de la propiedad ubicada en la calle de Huemul N.o 1065, perteneciente a doña Carmen Ariztía de Celis, que dicha propiedad ha sido ordenada sacar a remate para el día 4 de Noviembre próximo a las 3 P. M., por el mínimum de $ 10,177.78, ante el primer juzgado civil de esta ciudad, en ejecución seguida por doña Amalia Luna de Herrera. — M. J. Lira, Secretario. 14-o

QUIEBRA. — POR AUTO DE 7 Del presente del Primer Juzgado Civil, de esta ciudad, se ha declarado en quiebra al comerciante de esta plaza don Alberto Sedat, se nombró Síndico Provisorio a don Luis de la Jara y se fijó para que se llevara a efecto la primera junta de acreedores el día 15 de Noviembre de 1921 a las 3 1|2 P. M. — El Secretario. 12-o

REMATE. — EL 28 DEL PRESENTE, a las tres P. M., en el 3.er Juzgado Civil, tendrá lugar el remate de una propiedad ubicada en Chillán, calle de Puren. Mínimum, 3,000 pesos. Juicio Belisario Boza con Ernesto Fuentes. — El Secretario. 13-o

---

FOLLETIN (19)

DELLY

LA ONDINA DE CAPDEUILLES

En el salón de música, una pieza en forma de rotonda, que tenía el techo pintado por Fragonard, era donde solía Montluzac venir en busca de su prima, a la hora del estudio. Hacían música, interrumpiéndose para hablar de arte y de literatura. O bien contaba Odón sus viajes, en forma amena y galana. Era un narrador delicioso y el tiempo pasaba muy de prisa escuchándolo. A veces, también, con el pretexto de buscar un libro para Rosalina, o de mostrarle el dibujo de algún monumento antiguo, la llevaba a su gabinete de trabajo. Entonces, libre de la presencia de la señora de Berfils, Rosalina hablaba de su querido pasado, de sus horas de tristeza, de todo lo que ocupaba su joven corazón. Con una inocente confianza decía a su primo sus ingenuas sorpresas de niña hasta entonces encerrada en una torre de marfil, de la que hubiera bajado para mezclarse en la vida habitual.

—Odón, encuentro que la gente de París es muy atrevida. Cuando salgo con la señora de Benfils las hay que me miran en los ojos. Es muy molesto.

—No haga usted caso, queridita. Son, en efecto, personas mal educadas.

—Verdad es que hay otras muy atentas. Ayer, un joven alto y rubio, me ofreció la mano para bajar del Metro. (1) Esta mañana, lo encontramos por la calle de Grenelle, y nos saludó.

Las cejas rubio oscuro que trazaban un arco elevado sobre los ojos de Odón, se fruncieron hasta llegar a unirse.

—¿Qué han ido ustedes a hacer en el Metro? No quiero que use ese género de locomoción. He puesto un automóvil a sus órdenes, úselo cuantas veces quiera.

—¡Pero si fué una casualidad! Habíamos salido a pie y comenzó a llover. Entonces, como no encontrábamos coche, tomamos el Metro. ¿Hay peligro en el Metro, Odón?

—No hay más peligro allí que en otra parte. Pero no me gusta que suba usted en él.

Y pensaba: "Debería explicarle mis razones, quitarle poco a poco esa peligrosa inocencia de niña".

Pero, como el viejo sacerdote, como la señora de Geniés, no se atrevía, retrasaba la hora que marcaría para el alma blanca de Rosalina el fin de aquel intacto candor que lo encantaba.

Cuando ella se iba y volvía él a trabajar en su despacho, conservaba la ilusión de su presencia y seguía viéndola en el gran sillón donde siempre se sentaba en una actitud modesta y deliciosa, con sus cabellos de admirables reflejos de oro, que formaban marco a su rostro y caían en suaves torzadas sobre la nuca. Su juventud, la luz de sus ojos, el encanto discreto y tierno de su sonrisa, iluminaban toda aquella pieza suntuosa que se tornaba oscura y pesadamente silenciosa cuando ella no estaba. Odón pensaba: "¡Qué lástima que no sea mi hermana!" Sin embargo como tal la consideraba. A cada momento la obsequiaba algún objeto de precio, algún libro, ramos de flores magníficos, tras de los cuales le gustaba ver desaparecer, de la manera más deliciosa, la carita sonriente y los ojos felices de le chiquilla encantada. Se preocupaba de su trabajo, de sus paseos, la reñía afectuosamente cuando le decía que había acompañado a la señorita Eloísa a una misa matinal.

—Se fatiga usted más de lo necesario, queridita. Vaya más tarde a misa, es lo más fácil.

—Prefiero ir tempranito. Se reza tan bien! Y además, no sé por qué se me figura que estoy en mi vieja iglesia de Capdeuilles. Déjeme continuar, ¿quiere, Odón?

Montluzac cedía. Había siempre que cederle a Rosalina. Y era una gran suerte que no tuviera ninguna veleidad de capricho y que nunca pidiera nada que no fuera razonable. Los criados mismos se sentían atraídos por ella, y, como su amo, la llamaban "la niña hada".

Rosalina crecía. Esto la encantaba y al mismo tiempo la inquietaba. Un día le confió a Odón su contrariedad.

—¿Comprende, Odón? ¡Todos los vestidos me van a quedar cortos! ¡Los vestidos nuevecitos! Y el sastre no les ha dejado nada de tela para poder alargarlos...

Odón se echó a reir.

—No se aflija, Rosinita, y mande que le hagan otros. Ya ve que la cosa no puede ser más sencilla.

—¿Y si no tengo con qué pagarlos?

—No tema, yo no la quiero incitar a contraer deudas. Haga lo que le digo, sin miedo.

Por poca experiencia que tuviera Rosalina, le sorprendía esta repentina holgura. Montluzac había comprado Capdeuilles en cien mil francos, le había dicho el cura. Ciertamente esta suma le parecía muy considerable a la joven. Sin embargo, pensaba que las lecciones de profesores que eran de los mejores de París debían ser muy bien pagadas. A la señora de Berfils, se le debía dar un gran sueldo. Además, los trajes eran de las mejores casas, y todos los detalles de elegancia refinada de su vestido. Un traje que le había mandado hacer la señora de Liffré, costaba 400 francos. Este precio le parecía enorme a Rosalina, tan acostumbrada a vivir sin nada en casa de su abuelito. Pensándolo bien, se decía que tres o cuatro mil francos de renta no podían ser suficientes para ese tren de vida. Un día quiso tratar esa cuestión con Montluzac; pero él la interrumpió con impaciencia diciéndole que detestaba hablar de dinero. Y ella no se lo hizo repetir.

— —

Y ya había empezado el tercer mes de la permanencia de Rosalina en París, y la señora de Liffré iba tomando poco a poco la costumbre de hacer llamar a la niña, a eso de las cinco para que sirviera el té cuando venía alguna visita. Al principio, intimidada por el nuevo cargo, pronto adquirió desenvoltura Rosalina, una desenvoltura encantadora y sencilla que nada tenía de común con el aplomo de algunas de las jovencitas que iba conociendo. La señora de Liffré recibió toda clase de felicitaciones por su linda compañera. Como su edad no le dejaba ya veleidades de celos, se alegraba mucho y colmaba a la joven de mimos. Rosalina se lo agradecía con delicadas atenciones, muy naturales en su alma agradecida. Se encariñaba con aquella señora anciana a quien la enfermedad la iba alejando poco a poco de su vida mundana para darle un tiempo de reflexión antes de la muerte. Odón le había dicho un día: "Mi abuela no se ha ocupado nunca ni de mi hermano ni de mí, cuando éramos jóvenes. Antes de querernos a nosotros, se quería a sí misma. Por eso es que yo no tengo por ella más que un afecto limitado". Y Rosalina desde aquel momento consideraba con una melacólica compasión aquella mujer que había pasado al lado de su deber para seguir el instinto de su frívolo corazón. Ella pensaba: "!Si al menos en sus últimos días volviera a los pensamientos graves y conociera el arrepentimiento!"

Una tarde apareció la señora de Carols en casa de la duquesa. Rosalina le fué presentada. Ella la estuvo observando largamente de una manera que pareció mortificante a la niña. Luego declaró con un tono ligeramente irónico:

—No me había dicho Odón que fuera usted tan... en fin, que fuera usted lo que es.

El sentido de la frase quedó incomprensible para Rosalina. Pero lo que sabía muy bien era que

---

(1) Tranvía subterráneo.